

CONSTRUINDO A SOCIEDADE DO BEM VIVER

# BALANÇO SOCIAL 2023



# **AÇÃO SOCIAL ARQUIDIOCESANA**

## **Balanço Social 2023**

**Organização e Elaboração:**

*Simone Ap. M. de Jesus*

**Revisão:**

*Fernando Anísio Batista*

**Projeto Gráfico e Editoração:**

*José Valmeci de Souza (Atta)*

**Imagens Freepik:**

Páginas 9, 12, 14, 15, 16, 18, 21, 23, 24,  
27, 28, 30, 33, 34, 36, 37, 39, 40 e 41

Florianópolis/SC, Julho de 2024

# Apresentação do Balanço Social 2023

“Ainda que distribuísse todos os meus bens em sustento dos pobres, e ainda que entregasse o meu corpo para ser queimado, se não tiver caridade, de nada adiantará.”  
(1Cor 13,3)

“Por ora subsistem a fé, a esperança e a caridade – as três. Porém, a maior delas é a caridade.” (1Cor 13,13)

Caríssimos irmãos!

A Ação Social Arquidiocesana (ASA), juntamente com a Diretoria e a Equipe Executiva, apresenta o Balanço Social do ano de 2023 com muita gratidão e dedicação.

Sempre com muito trabalho e muitos desafios, procuramos garantir que tudo aconteça para o bem das comunidades. Nosso compromisso é desenvolver políticas públicas que promovam a vida e construir uma sociedade do bem viver, onde todos tenham vida com dignidade. Nossa preocupação não se limita à vida eterna, mas se estende à vida presente, onde todos têm o direito de viver com dignidade.

Cito aqui o grande exemplo de missão de Santa Paulina, que dedicou sua vida aos pobres e doentes. Ela viveu de maneira simples e ofereceu toda sua vida a Deus. Mesmo enfrentando adversidades, nunca desanimou.

Ao verificar o Balanço Social, podemos observar o fortalecimento da rede ASA na promoção e defesa dos direitos em políticas públicas, sempre com o objetivo de construir uma sociedade do bem viver. O Balanço Social está bem elaborado e de fácil entendimento, refletindo a prática da sinodalidade, com o trabalho focado na caridade. Todos estão unidos a serviço do próximo, sempre trabalhando com transparência, honestidade, solidariedade, lealdade e justiça.

É essencial lembrar e valorizar as atividades desenvolvidas por voluntários, agentes de pastoral, colaboradores e o clero arquidiocesano. Todos estão unidos a serviço do bem comum. Graças a todo esse trabalho realizado com muito amor, podemos afirmar que só o amor constrói.

Peçamos à Virgem Maria perseverança na caminhada para nunca desanimarmos. Amém.

**Diácono Francisco C. Sousa**  
Presidente

# Sumário

## ■ Sobre a ASA | 3

*Área de Atuação* | 4

*Títulos e certificações da ASA* | 5

*Objetivos do Desenvolvimento Sustentável – ODS* | 5

*Quem faz parte da ASA* | 6

*Diretoria e Equipe Executiva 2023* | 6

## ■ Diretriz 1 – Fortalecimento da Rede ASA | 7

*1.1 Assessoria e Acompanhamento* | 8

*1.2 Fortalecimento das Pastorais e Entidades Sociais* | 8

*1.3 Fundo Arquidiocesano de Solidariedade* | 10

## ■ Diretriz 2 – Promoção e Defesa dos Direitos em Políticas Públicas | 13

*2.1 Formação em Políticas Públicas* | 14

*2.2 Fomento e suporte à participação em espaços de controle social* | 15

*2.3 Articulação e participação em redes para promoção e defesa de direitos* | 15

*2.4 Casa de Apoio São José* | 16

*2.5 Moradia Primeiro* | 17

## ■ Diretriz 3 – Construção da Sociedade do Bem Viver | 19

*3.1 Centro de Integração Social Santa Dulce dos Pobres – CIS Santa Dulce* | 20

*3.2 MAGRE – Meio Ambiente e Gestão de Riscos* | 22

*3.3 Recanto São Francisco de Assis* | 23

## ■ Diretriz 4 – Sustentabilidade Financeira | 25

*4.1 Bazares Solidários* | 26

*4.2 Captação de Recursos* | 28

## ■ Diretriz 5 – Desenvolvimento Institucional | 29

*5.1 Comunicação Interna e Externa* | 30

*5.2 Participação em espaços da Arquidiocese e Regional* | 31

*5.3 Gestão Institucional* | 33

## ■ Informações Financeiras | 37

## ■ Parceiros | 41

# Sobre a ASA

A Ação Social Arquidiocesana (ASA) é uma associação civil, sem fins econômicos e lucrativos, fundada em 17 de novembro de 1960, entidade membro da Cáritas Brasileira, instituição da Arquidiocese de Florianópolis. Enquanto entidade de Assistência Social, tem por finalidade desenvolver seus serviços, programas, projetos através de assessoramento aos beneficiários da Lei Orgânica de Assistência Social (LOAS) e defesa e garantia dos direitos de forma gratuita, continuada, permanente e planejada. Atua prioritariamente em 30 municípios, na região pertencentes à Arquidiocese de Florianópolis.

A ASA constrói a sua identidade e seu sentido social, contribuindo nos processos de transformação e desenvolvimento da sociedade, com base em parâmetros éticos, que conduzem à defesa da vida plena para todos, à vivência da justiça e da solidariedade.

<b>CNPJ</b>	83.892.828/0001-29
<b>Forma Jurídica</b>	Organização da Sociedade Civil – OSC
<b>Endereço</b>	Rua Esteves Júnior, 447 – Centro
<b>Município</b>	Florianópolis – SC
<b>CEP</b>	88015-130
<b>Telefone</b>	(48) 3224-8776
<b>E-mail</b>	asa@arquifln.org.br



### Missão

Atuar e potencializar ações sociais, por meio de assessoria e acompanhamento, fortalecendo a promoção e defesa dos direitos e políticas sociais, na construção da sociedade do bem viver.



### Visão

Ser reconhecida enquanto organização social de assessoria com metodologia e dinâmica de trabalho em rede.





### Valores



## Área de atuação



## Títulos e certificações da ASA

**Título de Responsabilidade Social**  
Desde 2018 a ASA mantém o **título de Responsabilidade Social** junto à ALESC

**Utilidade Pública Municipal**  
Lei 983/1970

**Utilidade Pública Estadual**  
Lei 3.964, de 15 de maio de 1967  
Lei 16.733 de 12 de dezembro de 2019

**Utilidade Pública Federal**  
Decreto n. 69.305, de 4 de outubro de 1971

**ASA**  
AÇÃO SOCIAL ARQUIDIOCESANA

## Objetivos do Desenvolvimento Sustentável – ODS

Os Objetivos de Desenvolvimento Sustentável são um apelo global à ação para acabar com a pobreza, proteger o meio ambiente e o clima e garantir que as pessoas, em todos os lugares, possam desfrutar de paz e de prosperidade. A ASA está contribuindo a fim de que possamos atingir a Agenda 2030 na Arquidiocese de Florianópolis.



## Quem faz parte da ASA

### Diretoria e Equipe Executiva 2023

<b>DIRETORIA</b>	
<i>Presidente</i>	Diác. Francisco Carlos de Sousa
<i>Vice-Presidente</i>	Diác. Pedro Paulo Corrêa de Souza
<i>Secretário</i>	Diác. Roberto Guilherme da Costa
<i>2º Secretário</i>	Diác. André Fernando Aguiar
<i>Tesoureiro</i>	Diác. Marcos Ramos Sarmento
<i>2º Tesoureiro</i>	Diác. José Domingos dos Santos Neto
<b>CONSELHO FISCAL</b>	
<i>Titular</i>	Diác. Antônio Camilo dos Santos
<i>Titular</i>	Diác. Antônio Carlos Della Giustina
<i>Titular</i>	Antônio José de Souza
<i>Suplente</i>	Diác. Dilson Antônio Schuastz
<i>Suplente</i>	Diác. Evaldo Viana
<i>Suplente</i>	Diác. Marcio José Rebelo
<b>SECRETARIA EXECUTIVA</b>	
<i>Secretário Executivo</i>	Fernando Anísio Batista
<i>Coordenador de Projetos</i>	Luciano Leite da Silva Filho
<i>Assistente Social</i>	Simone Aparecida Marcelino de Jesus
<i>Técnico em Projetos Sociais</i>	Mariele Letícia Gomes Magalhães Santos
<i>Gestora Financeira</i>	Amazília Caroline Carvalho Chagas Gomes
<i>Assessora de Comunicação</i>	Giovanna Dutra Meyer
<i>Consultora em Gestão de Projetos e de Comunicação</i>	Olga Teresinha de Oliveira
<b>CASA DE APOIO SÃO JOSÉ</b>	
<i>Coordenador</i>	Pe. Almir José de Ramos
<i>Serviços Gerais</i>	Aurelina Lambert de Carvalho Chagas
<i>Serviços Gerais</i>	Cleonete Abreu de Almeida
<i>Serviços Gerais</i>	Sobella Josefina Canizales Marquez
<i>Serviços Gerais</i>	Adão Veiga Júnior
<i>Serviços Gerais</i>	Valdemir Antunes Correa
<i>Serviços Gerais</i>	Isabel Terezinha Richartz
<i>Serviços Gerais</i>	Neuzi Maria da Rosa
<i>Auxiliar Administrativo</i>	Maria Juceli Damasceno Branco
<b>BAZARES SOLIDÁRIOS</b>	
<i>Assistente Administrativo</i>	Adriana Luiza Batista Fernandes
<i>Assistente Administrativo</i>	Constância Rodrigues Estefano
<i>Assistente Administrativo</i>	Camila Martins Pinto
<i>Auxiliar Administrativo</i>	Fabiana Neto Camelo
<i>Auxiliar Administrativo</i>	Taise Antônio Couto

Além da Diretoria e Equipe Executiva, fazem parte da ASA:







**Fortalecimento da Rede ASA**

- 1.1 Assessoria e Acompanhamento
- 1.2 Fortalecimento das Pastorais e Entidades Sociais
- 1.3 Fundo Arquidiocesano de Solidariedade

## 1.1 Assessoria e Acompanhamento, e 1.2 Fortalecimento das Pastorais e Entidades Sociais



A ASA presta **assessoria e acompanhamento** a entidades sociais, voltado para a gestão e atuação dos profissionais e voluntários junto à população em situação de vulnerabilidade social, embasados na Política Nacional de Assistência Social – PNAS.

Foram prestados **acompanhamentos** a entidades de assistência social por meio do assessoramento político, técnico e administrativo objetivando a qualificação dos serviços, programas, projetos e benefícios ofertados pela rede socioassistencial da ASA na Arquidiocese sempre primando pelos indicativos CNAS 27/2011 “essas ações visam o aprimoramento do trabalho das entidades sociais filiadas a ASA em direção a organização e ao desenvolvimento comunitário”.

Foram prestadas **assessoria** às ações sociais, entidades e pastorais sociais, por meio de assistência técnica, jurídica, institucional.



Doutrina Social da Igreja.



Reunião de Forania.



Fórum das Pastorais Sociais.



Reunião de Coordenadores Pastorais.



Acompanhamento à Aldeia Indígena.



Fundação nova Ação Social, Itajaí.



Participação em Formatura.



Parceria EPAGRI, doação de sementes.

## Resultados Obtidos

- Foram identificadas as entidades sociais que possuem assistente social, das 52 apenas 12 dispõem do profissional; foi realizada a reunião e após o encontro já dada orientações referentes à inscrição e apresentação da entidade já inscrita junto ao CMAS;
- Para orientações e assessoramento foram preparados e disponibilizados materiais subsídios tanto documentais, quanto de metodologias de trabalho disponibilizadas as ações sociais; além do acompanhamento direto das entidades;
- As reuniões do Fórum das Entidades, Pastorais e Ações Sociais é um importante momento de articulação e formação das Entidades Sociais, e tem se tornado ainda um momento de fortalecimento de vínculos das entidades e ações sociais e de discussão, debates e proposições de políticas públicas.



### 1.3 Fundo Arquidiocesano de Solidariedade



Criado em 1999 composto pelos recursos da Coleta da Solidariedade que acontece anualmente através de campanha realizada pela Conferência Nacional dos Bispos do Brasil (CNBB) o Fundo Arquidiocesano de Solidariedade (FAS), visa apoiar projetos sociais através de abertura de editais como descritos na metodologia. O FAS visa fortalecer e



Prêmio Dom Afonso Niehues.

**O FAS objetiva apoiar financeiramente iniciativas que apontem para a superação das estruturas de pobreza e injustiça social.**

qualificar as entidades e organizações quanto ao seu planejamento, captação de recursos, gestão, monitoramento, avaliação, oferta e execução dos serviços, programas, projetos e benefícios sócios assistenciais e para sua atuação na defesa e garantia de direitos, conforme preconizado no CNAS 27/2011. Caracterizando-se como um importante instrumento de transformação social, voltado ao apoio a projetos sociais e de geração de trabalho e renda. É também um organismo do FAS o Prêmio Dom Afonso Niehues. A premiação foi criada no ano de 2013 com a finalidade de reconhecer publicamente os esforços das organizações, associações, entidades, pastorais, grupos populares e pessoas que lutam em defesa e melhoria da vida da população vulnerabilizada.



Oficina de Elaboração de Projetos.



Curso de Formação.



Formação promovida pela ASA.

Tem prioridade de atendimento às ações Sociais Paroquiais, Entidades Sociais e Pastorais Sociais no território da Arquidiocese de Florianópolis.

Assembleia da ASA.





Projeto Acreli: reciclagem.

## Resultados Obtidos

- Reconhecimento do Fundo Solidário enquanto ferramenta estratégica de potencialização dos projetos sociais comunitários e de geração de renda da Arquidiocese de Florianópolis.
- Ampliação e qualificação da atuação das entidades sociais apoiadas pelo Fundo Solidário.
- Formação específica em elaboração de projetos e captação de recursos para lideranças sociais que obteve uma ótima adesão e participação da rede.
- Acompanhamento no desenvolvimento dos projetos, buscando acompanhar e monitorar a aplicação correta do recurso aprovado em edital.



### ▶ EDITAL I/2023 – FAS

**23** projetos aprovados

**R\$ 166.004,49** investidos

### ▶ EDITAL II/2023 – PRÊMIO DOM AFONSO NIEHUES

**3** projetos aprovados

**R\$ 21.000,00** investidos

**Total de projetos aprovados 26**

**Total de recursos investidos R\$ 187.004,49**

**41** atividades relacionadas ao Projeto

número de atendidos

**632**

**370**  
mulheres

**262**  
homens



## **Promoção e Defesa dos Direitos em Políticas Públicas**

- 2.1 Formação em Políticas Públicas
- 2.2 Fomento e suporte à participação em espaços de controle social
- 2.3 Articulação e participação em Redes para promoção e defesa de direitos
- 2.4 Casa de Apoio São José
- 2.5 Moradia Primeiro

São apresentados aqui cinco projetos específicos: **Formação em Políticas Públicas**; **Fomento e Suporte à Participação em espaços de Controle Social**; **Articulação e Participação em Redes para Promoção e Defesa de Direitos**; **Casa de Apoio São José**, e **Moradia Primeiro**: os três primeiros projetos apresentam a mesma abordagem metodológica. A Casa de Apoio São José e o Moradia Primeiro possuem metodologia diferenciada. Conforme preconiza o CNAS 27/2011, formação político-cidadã de grupos populares, nela incluindo capacitação de conselheiros/as e lideranças populares.

Essa diretriz tem como objetivo ampliar o acesso às políticas públicas e garantia de direitos; engajamento efetivo e representativo da ASA nos espaços de lutas por ampliação de Direitos e de Políticas Públicas; ampliar o conhecimento público sobre a política de assistência social.

### 2.1 Formação em Políticas Públicas



7

atividades relacionadas ao Projeto

número de atendidos

59

37

mulheres

22

homens

#### Resultados Obtidos

- As formações possibilitaram às entidades analisarem as ações que realizam, assim como planejarem meios de adequar suas atividades para aperfeiçoar sua ação e impacto social.



## 2.2 Fomento e suporte à participação em espaços de controle social

### Resultados Obtidos

- Articulação de lideranças comunitária;
- Apoio a mobilização social dos moradores da comunidade, no debate do projeto habitacional da Prefeitura Municipal, na comunidade;
- A partir da mobilização da comunidade a prefeitura não deu continuidade no Projeto de Conjunto Habitacional.



## 2.3 Articulação e participação em Redes para promoção e defesa de direitos

### Resultados Obtidos

- Atuação crítica e propositiva nos conselhos e fóruns;
- Retomada das reuniões do Fórum de Políticas Públicas de Florianópolis, como a ASA na Coordenação Colegiada do Fórum;
- Articulação com diversas entidades nos espaços de controle social da política de segurança alimentar;
- Participação na elaboração do primeiro Plano Municipal de Segurança Alimentar e Nutricional de Florianópolis, por meio da participação ativa da ASA no Conselho;
- Participação nas Conferência Municipal, Estadual e Nacional de assistência Social e Segurança Alimentar;
- Luta por garantia e ampliação de direitos.

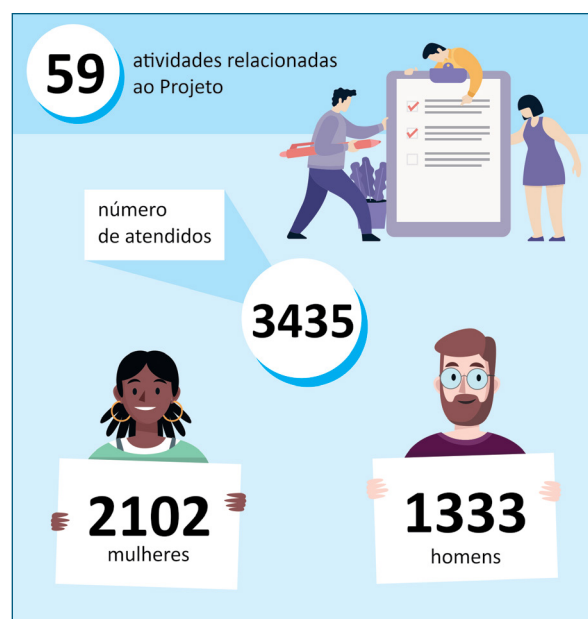

## 2.4 Casa de Apoio São José

**Descrição do Serviço:** A Casa de Apoio São José nasceu com o propósito de prestar amparo aos pacientes e acompanhantes dos pacientes vindos de vários municípios de Santa Catarina para realizar intervenções médico/hospitalares no Hospital Regional de São José, Dr. Home-ro de Miranda Gomes. A Casa de Apoio foi inaugurada em 13 de dezembro de 2017, com capacidade para acolher dignamente 26 pessoas, homens e mulheres. Além de proporcionar estadia, a casa oferece quatro refeições diárias, espaço para banho, descanso e lavanderia.



O fato de atender pessoas num momento de fragilidade na vida, tanto física quanto emocional e tal situação exige um ambiente, acima de tudo, humanizado.

Tem como objetivo acolher, orientar e assistir a família das pessoas internadas, bem como pacientes que ainda não possam voltar para a casa ou ficar internado.



### Resultados Obtidos

- Sustentabilidade financeira da casa garantida a partir de doações diversas e com os recursos obtidos no brechó;
- Ampliação do conselho administrativo, mantendo reuniões regulares deliberando sobre os principais assuntos da gestão da casa.;
- Contratação de empresa terceirizada (lavanderia) para cuidar da lavagem de roupas de cama, diminuindo as demandas internas na casa;
- Familiares mais tranquilos por poder estar próximo de quem se encontra em tratamento ou hospitalizado.





## 2.5 Moradia Primeiro



Moradia Primeiro: roda de conversa.

O **Programa Moradia Primeiro** é uma abordagem inovadora e baseada em evidências para lidar com a questão da falta de moradia crônica. Em vez de exigir que os beneficiários cumpram certos requisitos, como sobriedade ou participação em tratamento para saúde mental ou dependência química, o programa fornece moradia de forma imediata.

### Objetivo Geral

Implementar o Programa Moradia Primeiro na Arquidiocese de Florianópolis como uma iniciativa institucional de promoção da dignidade humana e inclusão social, visando oferecer moradia imediata e assistência integral para pessoas em situação de rua na região.



Inauguração Casa Vitória.



Visita à Entidade Renascer, em Joinville.

### Resultados Obtidos

- Inauguração da Casa Vitória – Itapema;
- 28 usuários atendidos ano;
- Rodas de conversas com escuta qualificada;
- Articulação junto a Prefeitura de Florianópolis para parceria no financiamento do projeto;
- Fomento da discussão na Assembleia Legislativa e outros órgãos;
- Fortalecimento e ampliação do projeto;
- Demonstração metodológica para outras regiões e Estados;
- Reconhecimento dos resultados positivos do projeto pela sociedade civil e poder público.





## **Construção da Sociedade do Bem Viver**

- 3.1 Centro de Integração Santa Dulce dos Pobres
- 3.2 MAGRE – Meio Ambiente e Gestão de Riscos
- 3.3 Recanto São Francisco de Assis

A **Diretriz 3** abrange um conjunto de projetos que vislumbram a construção da sociedade do bem viver. Parte do princípio da economia solidária, organização de grupos e, preocupa-se em desenhar ações que se comprometam com a sustentabilidade socioambiental e a melhoria da qualidade de vida da sociedade onde estão inseridos esses projetos. São três projetos inseridos na Diretriz 3: **Centro de Integração Santa Dulce dos Pobres; Meio Ambiente e Gestão de Riscos – MAGRE; Recanto São Francisco**. Cada projeto apresentado possui metodologia diferenciada.

### 3.1 Centro de Integração Social Santa Dulce dos Pobres – CIS Santa Dulce



O **Centro de Integração Social Santa Dulce dos Pobres – CIS Santa Dulce**, está localizado na Vila Aparecida, bairro de Florianópolis. Iniciou sua atuação em 2020, entre a estruturação do espaço e o desenvolvimento de projetos, em meio à crise de COVID-19. Bairro possui 3.951 pessoas e é considerado pela Prefeitura Municipal como de interesse social. O CIS Santa Dulce, conforme preconiza o CNAS 27/2011, estimula o desenvolvimento integral sustentável das comunidades, cadeias organizativas, redes de empreendimento e a geração de renda; e, por meio do diagnóstico sócio territorial propõe projetos de inclusão cidadã.

**Tem como objetivo fortalecer o tecido social existente na comunidade onde está inserido.**



Acima: Cozinha Comunitária. Ao lado: reunião de articulação com o IFSC, sobre Curso de Panificação.



## Resultados Obtidos

- Integração de entidades em prol da proposta do CIS Santa Dulce dos Pobres;
- CIS Santa Dulce dos Pobres contribuindo na mobilização comunitária, no debate de projetos públicos para a comunidade;
- Cozinha Comunitária Dona Hilda e do Ribeirão da Ilha em Projeto de Segurança Alimentar e Nutricional, com 25.793 marmitas distribuídas;
- Centro de Integração Social Santa Dulce dos Pobres dialogando com a Prefeitura Municipal de Florianópolis sobre uma política públicas de Cozinhas Comunitária;
- Centro de Integração Social Santa Dulce dos Pobres recebendo alimentos do Programa de Aquisição de Alimentos.
- Reforma do espaço físico do Centro de Integração Social Santa Dulce dos Pobres.



### 3.2 MAGRE – Meio Ambiente e Gestão de Riscos



O **Projeto MAGRE** atua em temáticas ligadas à prevenção de desastres, atendimento emergencial aos indivíduos e famílias afetadas e na construção de comunidades mais seguras e resilientes. Promove e fortalece experiências concretas de prevenção, ações coletivas e tecnologias sociais, espaços de diálogos, comunicação e articulação com as organizações sociais, poder público, sobretudo, fazendo incidência pela defesa e garantia de direitos dos afetados junto aos espaços de atuação da política de Proteção e Defesa Civil e nas políticas que devem ser mais atuantes e efetivas nas situações de desastres e emergências socioambientais: interliga diversas políticas públicas, em especial: saúde, habitação, meio ambiente, segurança, educação; Coaduna com a Tipificação dos Serviços Socioassistenciais (2009, p. 41), assegura a realização de articulações e a participação em ações conjuntas de caráter intersetorial para a minimização dos danos ocasionados e o provimento das necessidades verificadas.



Projeto de Horta Comunitária.



Reconstrução de casa.



Tem como objetivo promover e fortalecer experiências concretas de prevenção, ações coletivas e tecnologias sociais, espaços de diálogos, comunicação e articulação com as organizações sociais, poder público e, atuar com no atendimento emergencial aos indivíduos e famílias afetadas e, na construção de comunidades mais seguras e resilientes.

### Resultados Obtidos

- Articulação interinstitucional (ICOM, Cáritas);
- Participação em momentos formativos com as instituições parceiras;
- Respostas a eventos a partir de parcerias e liberação do Fundo para reconstrução de casas e ações sociais.



## 3.3 Recanto São Francisco de Assis

O **Recanto São Francisco**, localizado no bairro Alto Aririú – Palhoça é um espaço destinado para encontros, reuniões, retiros e capacitações. No ano de 2022, foi dado continuidade na obra, no piso superior onde estão localizados os quartos. Neste ano também foi constituído uma coordenação para o Recanto, com representantes da comunidade local, Pastoral do Povo de Rua e ASA. Um destaque deste ano, foi o início da Comunidade Divino Espírito Santo que está utilizando o Recanto para fazer suas celebrações. Também foram realizados encontros formativos da Pastoral do povo de Rua e para acolhimento de pessoas em situação de rua que estão iniciando o processo junto ao projeto Moradia Primeiro.



Reunião da Associação de Combate ao Câncer, de Palhoça, no Recanto São Francisco.

**Tem como objetivos:**

- Ser um espaço de referência para pastoral do povo da rua e das pastorais sociais para realização de reuniões, formações e capacitações profissionais;
- Proporcionar capacitação profissional para pessoas em situação de vulnerabilidade social.



Reunião da Associação de Combate ao Câncer, de Palhoça, no Recanto São Francisco.

**Resultado Obtidos**

- Realização de diversos eventos da comunidade, bem como de outras organizações sociais (e movimentos sociais);
- Constituição da Rede Feminina de Combate ao Câncer de Palhoça, tendo o Recanto como sede provisória;
- Realização de encontros com pessoas em situação de rua e com a equipe de coordenação do Recanto.





## Sustentabilidade Financeira

4.1 Bazares Solidários

4.2 Captação de Recursos

Essa **Diretriz 4** atua como potencializadora e base de sustentação dos projetos desenvolvidos, tanto pela ASA quanto, por sua rede. Especificamente, com os **bazares solidários** e a **captação de recursos**, tendo cada uma metodologia específica de atuação.

### 4.1 Bazares Solidários



Inauguração Bazar Rio Tavares.

O projeto **Bazares Solidários** se consolidou em parceria entre Caritas Brasileira Regional/SC e o Instituto Lojas Renner, que realizam mensalmente doação de roupas e acessórios com pequenas avarias. Em 2022, o projeto Bazares Solidários manteve sua atuação, fortalecendo a sustentabilidade financeira da ASA e de entidades sociais que também recebem doações para a realização de bazares, no cumprimento da resolução CNAS 27/2011 que prevê a sistematização e disseminação de projetos inovadores de inclusão cidadã, que possam apresentar soluções alternativas para enfrentamento da pobreza, a serem incorporadas nas políticas públicas.

Tem como objetivo potencializar a sustentabilidade de entidades sociais em sua missão.



## Resultados Obtidos

- Os bazares ampliam o conceito de consumo sustentável e reaproveitamento, desenvolvendo o espírito empreendedor em prol de diversas causas sociais, subsidiando a consciência solidária;
- Customização e/ou alternativas de reaproveitamento de todos os itens;
- Contribuiu com a sustentabilidade financeira da ASA e de 79 entidades sociais;
- Acesso a produtos de qualidade pela população vulnerável;
- Inauguração do bazar Rio Tavares.



## 4.2 Captação de Recursos



A **captação de recursos** é uma atividade estratégica para a instituição, que visa desenvolver ações, a fim de levantar e mobilizar recursos financeiros com o objetivo de garantir a sustentabilidade.

Tem como objetivo realizar ações de captação de recursos que buscam a sustentabilidade financeira institucional.

### Resultados Obtidos

- Definição da equipe de captação;
- Plano de Sustentabilidade Institucional elaborado;
- Metas estipuladas para captação com pessoas físicas e jurídicas;
- Planejamento de atuações para o avanço da sustentabilidade financeira da instituição;
- Campanha de doações pessoas físicas;
- Motivação da equipe executiva e bazares e comprometimento no planejamento do avanço na captação de recursos;
- Sistematização das estratégias e metas de captação de recursos;
- Possibilidade de aumento de apoio financeiro aos projetos;
- Aperfeiçoamento da captação de recursos através da Campanha 10 milhões de estrelas;
- Aprovação de projetos via editais.

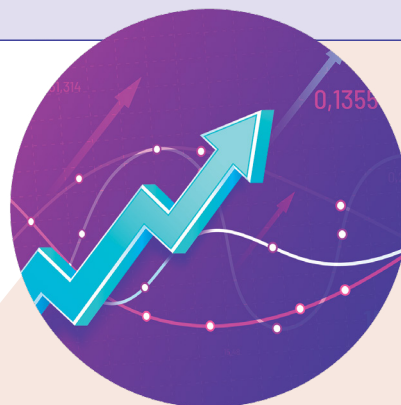



## **Desenvolvimento Institucional**

- 5.1 Comunicação Interna e Externa
- 5.2 Participação nos espaços da Arquidiocese e Regional
- 5.3 Gestão Institucional

## 5.1 Comunicação Interna e Externa

As ações de comunicação são utilizadas para dar visibilidade aos trabalhos realizados pela ASA e as entidades pertencentes à rede da instituição. Com este fim, em 2017 foi criado o **Plano de Comunicação**, onde se trabalha as relações internas e externas, buscando o aprimoramento e maior articulação de toda rede ASA. A entidade também se utiliza de parcerias para difundir com mais eficiência as ações realizadas. Exemplos de parcerias são o site da Arquidiocese de Florianópolis e o Jornal Arquidiocesano.

### Resultados obtidos

- Atualização de áreas fixas do site da ASA;
- Elaboração de notas e reportagens sobre atividades relacionadas aos projetos da ASA e das entidades membro;
- Atualização e monitoramento diário das redes sociais da instituição e dos projetos;
- Inserção de pautas relacionadas a ações realizadas pela ASA na mídia secular local;
- Clipagem de notícias;
- Participação Programa de Rádio da Arquidiocese de Florianópolis;
- Distribuição da 4ª edição da Revista da Caridade Social da Arquidiocese de Florianópolis;
- Produção e distribuição da 4ª edição da Revista da Caridade Social da Arquidiocese de Florianópolis.



11

Artigos no Jornal da Arquidiocese

11

Publicações no Jornal da Arquidiocese na Editoria “Caridade Social”





CANAL	DESCRIÇÃO/LINK
Site	<a href="https://www.asafloripa.org.br/">https://www.asafloripa.org.br/</a>
Facebook	<a href="https://www.facebook.com/asafloripa">https://www.facebook.com/asafloripa</a>
Instagram	<a href="https://www.instagram.com/asafloripa/">https://www.instagram.com/asafloripa/</a>
Instagram CIS Santa Dulce dos Pobres	<a href="https://www.instagram.com/cissantadulce/">https://www.instagram.com/cissantadulce/</a>
Instagram Bazar Virtual	<a href="https://www.instagram.com/basarvirtual/">https://www.instagram.com/basarvirtual/</a>
Instagram do Recanto São Francisco	<a href="https://www.instagram.com/recantosaofranciscosc/">https://www.instagram.com/recantosaofranciscosc/</a>
Instagram Casa de Apoio	<a href="https://www.instagram.com/casadeapoiosaojose/">https://www.instagram.com/casadeapoiosaojose/</a>
Facebook Casa de Apoio	<a href="https://www.facebook.com/CasaapoioSaoJose/">https://www.facebook.com/CasaapoioSaoJose/</a>
WhatsApp	A ASA tem um grupo denominado Pastorais Sociais com 150 participantes. Também está presente no Grupo da PASCOM Arquidiocesana com 65 membros. E possui uma lista de transmissão com 38 participantes.
4ª edição da Revista da Caridade Social da Arquidiocese de Florianópolis	<a href="https://www.asafloripa.org.br/revista2022/">https://www.asafloripa.org.br/revista2022/</a>

## 5.2 Participação em espaços da Arquidiocese e Regional

A ASA por ser um organismo da Arquidiocese de Florianópolis, responsável pela dinamização da dimensão social da Igreja, deve se fazer presente em diversos espaços de deliberação e planejamento da ação evangelizadora. Além de contribuir com os diversos assuntos abordados nestes espaços, a ASA também tem como atribuição própria pautar assuntos inerentes a prática da caridade social de forma geral, bem como análises a partir da realidade social das comunidades, participação em espaços de controle social de políticas públicas. Desta forma, a presença efetiva da ASA se torna fundamental para maior articulação e fortalecimento dos trabalhos sociais desenvolvidos na Arquidiocese de Florianópolis.

**Tem como objetivo garantir a representação da ASA nos espaços das pastorais da arquidiocese e do Fórum Regional das Pastorais CNBB.**



Fórum das Pastorais Sociais.



Assembleia Arquidiocesana de Pastoral.



Participação no Conselho Regional da Cáritas.



Inter Regional da Cáritas.



Escola de Fé e Cidadania.

## Resultados Obtidos

- Dimensão social da evangelização fortalecida nas paróquias e comunidades da Arquidiocese;
- Fortalecimento da Rede Caritas em SC e, surgimento de novas ações e estratégias que respondam às demandas atuais;
- Representatividade Fortalecida e pautas de assuntos da ASA nas reuniões da Arquidiocese.



## 5.3 Gestão Institucional

Essa diretriz objetiva aprimorar a gestão institucional fortalecendo a ASA e sua missão:

- Mantendo a regularidade na realização de reuniões de equipe;
- aprimorando os ambientes internos da instituição, bem como seus arquivos;
- Aprimorando a gestão contábil e administrativa
- Participando de eventos profissionalizantes e capacitações;
- Mantendo atualizados os títulos, certificados e premiações da ASA.



Assembleia da ASA.



Diretoria da ASA.



Equipe ASA.

### Resultado Obtidos

- Atividades planejadas e monitoradas com o aperfeiçoamento da gestão da ASA e sistematização das ações;
- Gestão coletiva e equipe comprometida com o desenvolvimento do trabalho;
- Aprimoramento do ambiente interno da ASA;
- Gestão contábil e administrativa organizada;
- Aperfeiçoamento da equipe com participação em eventos de formação externa;
- ASA reconhecida pela excelência nos trabalhos no campo social com base na organização dos relatórios.



## RELATÓRIO DE ATIVIDADES DAS AÇÕES SOCIAIS, ENTIDADES E PASTORAIS

A ASA recebe das ações sociais, entidades e pastorais relatórios de atividades bimestrais que possuem como objetivo:

- demonstrar os trabalhos sociais desenvolvidos na Arquidiocese;
- divulgar as ações realizadas pelas ações socais e contribuir para o registro interno das instituições.



DOAÇÕES EM 2023		
<b>309.467</b>	<b>225.235</b>	<b>48.235</b>
Roupas e calçados	Itens alimentícios	Itens diversos: fraldas; higiene e limpeza; cobertores; fralda de bebê; livros; móveis; enxoval de bebê; kit gestante



<b>582.937</b>
Total de itens doados no período

<b>115.760</b>	<b>35.967</b>
Pessoas atendidas	Famílias atendidas

<b>151.727</b>
Total de pessoas impactadas diretamente pelas ações sociais, entidades e ações sociais da rede ASA

**INFORMAÇÕES  
FINANCEIRAS**



# Gestão de Recursos

## Ação Social Arquidiocesana

### Exercício 2023

2022 x 2023				
RESULTADO FINANCEIRO (Valores em Reais)				
CONTAS	31/12/2023	31/12/2022	Variação	%
Receitas Totais	3.469.832,33	2.560.268,97	909.563,36	36%
Despesas Totais	3.557.181,13	2.494.424,13	1.062.757,00	43%
<b>Superávit Líquido</b>	<b>-87.348,80</b>	<b>65.844,84</b>	<b>-153.193,64</b>	<b>-233%</b>

#### Detalhamento das Receitas

	Matriz	Filial	2023 Consolidado	2022 Consolidado	Variação
<b>RECEITAS</b>	<b>2.763.932,91</b>	<b>705.899,42</b>	<b>3.469.832,33</b>	<b>2.560.268,97</b>	<b>909.563,36</b>
Convênios	3.000,00	-	3.000,00	72.919,98	-69.919,98
Convênio - TJSC - Apenados				72.919,98	-72.919,98
Convênio - TJSC - Projeto Moradia Primeiro	3.000,00		3.000,00		3.000,00
Doações	145.267,40	31.386,60	176.654,00	182.492,64	-5.838,64
Pessoas Físicas	62.096,90	31.386,60	93.483,50	115.769,25	-22.285,75
Pessoas Jurídicas	30.175,00		30.175,00	66.723,39	-36.548,39
Pessoas Jurídicas - Mesa Brasil	40.545,50		40.545,50		
Pessoas Jurídicas - Fed. Catarinense de Basketball	12.450,00		12.450,00	-	12.450,00
Vendas	1.950.027,71	612.665,27	2.562.692,98	2.109.566,59	453.126,39
Produtos de Bazar	1.873.119,71	612.665,27	2.485.784,98	2.018.438,59	467.346,39
Produtos de Igreja - Velas	76.908,00		76.908,00	91.128,00	-14.220,00
Outras Receitas	1.840,00	4.348,80	6.188,80	2.999,00	3.189,80
Venda de Pães e Bingo	840,00		840,00	2.999,00	-2.159,00
Aluguel	1.000,00	800,00	1.800,00	-	1.800,00
Livros		3.548,80	3.548,80	-	3.548,80
Receita Financeira	57.707,80	3.498,75	61.206,55	69.170,76	-7.964,21
Receita de Aplicação Financeira	57.707,80	3.498,75	61.206,55	69.170,76	-7.964,21
Gratuidades	435.930,00	-	435.930,00	-	435.930,00
Pernoites	321.250,00	-	321.250,00	-	321.250,00
Cafe	25.280,00	-	25.280,00		
Almoços	28.010,00	-	28.010,00	-	
Lanches	23.690,00	-	23.690,00	-	
Jantares	33.270,00	-	33.270,00	-	33.270,00
Lavação Roupas	4.430,00	-	4.430,00	-	4.430,00
Trabalho Voluntário	170.160,00	54.000,00	224.160,00	123.120,00	101.040,00
Trabalho Voluntário	170.160,00	54.000,00	224.160,00	123.120,00	101.040,00
<b>Total</b>	<b>2.763.932,91</b>	<b>705.899,42</b>	<b>3.469.832,33</b>	<b>2.560.268,97</b>	<b>909.563,36</b>





### Detalhamento das Despesas

	Matriz	Filial	2023 Consolidado	2022 Consolidado	Varição
<b>DESPESAS</b>	<b>2.841.212,72</b>	<b>715.968,41</b>	<b>3.557.181,13</b>	<b>2.494.424,13</b>	<b>1.062.757,00</b>
Despesas Empregatícias	662.232,90	305.064,07	967.296,97	853.723,96	113.573,01
Salários, 13º Salário, Anuênio, Gratificações	598.756,09	258.791,76	857.547,85	684.674,10	<b>172.873,75</b>
FGTS, PIS, Multa Rescisório	48.159,66	21.918,91	70.078,57	65.480,34	<b>4.598,23</b>
Prestação de Serviço PF	15.317,15	24.353,40	39.670,55	103.569,52	<b>-63.898,97</b>
Despesas Administrativas	1.549.301,06	351.460,68	1.900.761,74	1.500.510,61	400.251,13
Despesas Gerais	1.549.301,06	351.460,68	1.900.761,74	1.500.510,61	<b>400.251,13</b>
Gratuidades	435.930,00	-	435.930,00	-	435.930,00
Pernoites	321.250,00		321.250,00		<b>321.250,00</b>
Café	25.280,00		25.280,00		
Almoços	28.010,00		28.010,00		
Lanches	23.690,00		23.690,00		
Jantares	33.270,00		33.270,00		<b>33.270,00</b>
Lavação Roupas	4.430,00		4.430,00		<b>4.430,00</b>
Trabalho Voluntário	170.160,00	54.000,00	224.160,00	123.120,00	101.040,00
Trabalho Voluntário	170.160,00	54.000,00	224.160,00	123.120,00	<b>101.040,00</b>
Despesas Financeiras	12.958,92	2.176,38	15.135,30	11.482,52	3.652,78
Multas				208,35	<b>-208,35</b>
Juros	34,23	102,26	136,49	108,14	<b>28,35</b>
Tarifas Bancárias	12.924,69	2.074,12	14.998,81	11.166,03	<b>3.832,78</b>
Despesas Tributárias	10.629,84	3.267,28	13.897,12	5.587,04	8.310,08
Impostos e Taxas	5.140,82	2.600,25	7.741,07	599,89	<b>7.141,18</b>
IPTU	2.112,44		2.112,44		
IOF				461,63	<b>-461,63</b>
IRRF sobre aplicação	2.007,80	667,03	2.674,83	2.355,61	<b>319,22</b>
ISS				142,33	<b>-142,33</b>
IPVA	1.368,78		1.368,78	2.027,58	
<b>Total</b>	<b>2.841.212,72</b>	<b>715.968,41</b>	<b>3.557.181,13</b>	<b>2.494.424,13</b>	<b>1.062.757,00</b>







ARQUIDIOCESE DE  
FLORIANÓPOLIS



**CÁRITAS  
BRASILEIRA**  
REGIONAL SANTA CATARINA



**CEPAGRO**  
Centro de Estudos e Promoção da Agricultura de Grupo



## LISTA DE ENTIDADES FILIADAS À AÇÃO SOCIAL ARQUIDIOCESANA

<b>Entidade Membro</b>	<b>Município</b>
1. Assistência Social São Sebastião	Anitápolis
2. Centro Social São Sebastião	Balneário Camboriu
3. Ação Social Paroquial Nossa Senhora Aparecida	Balneário Camboriú
4. Ação Social Paroquial São João Evangelista	Biguaçu
5. Ação Social Paroquial São Luis Gonzaga	Brusque
6. Ação Social Paroquial de Santa Catarina	Brusque
7. Ação Social São Judas Tadeu	Brusque
8. Soc. de Promoção Social, Cultural Santa Teresinha	Brusque
9. Ação Social e Cultural Cristo Rei	Camboriú
10. Ação Social e Cultural de Monte Alegre	Camboriú
11. Ação Social Santa Teresinha do Menino Jesus/Prainha	Florianópolis
12. Ação Social do Saco dos Limões	Florianópolis
13. Ação Social São Francisco Xavier	Florianópolis
14. Ação Social Paroquial Nossa Senhora de Fátima	Florianópolis
15. Ação Social Santa Maria Goreti	Florianópolis
16. Ação Social São José e Santa Rita de Cássia	Florianópolis
17. Obras Sociais Dom Orione	Florianópolis
18. Ação Social e Cultural Nossa Senhora da Glória	Florianópolis
19. Obras Sociais da Com. Paroquial de Coqueiros	Florianópolis
20. Ação Social de Santo Antônio	Florianópolis
21. Ação Social Paroquial de Ingleses	Florianópolis
22. Ação Social da Trindade	Florianópolis
23. Assistência Social São Luis	Florianópolis
24. Ação Social Nossa Senhora de Guadalupe	Florianópolis
25. Ação Social Paroquial da Lagoa	Florianópolis

26. Ação Social e Cultural da Catedral	Florianópolis
27. Ação Social Nossa Senhora da Lapa	Florianópolis
28. Ação Social e Cultural São Joaquim	Garopaba
29. Ação Social Nossa Senhora dos Navegantes	Gov. Celso Ramos
30. Assist. Social Nossa Senhora do Perpétuo Socorro	Guabiruba
31. Ação Social Paroquial da Fazenda	Itajaí
32. Ação Social Paroquial São João	Itajaí
33. Ação Social Paroquial de Cordeiros	Itajaí
34. Ação Social Paroquial de São Vicente	Itajaí
35. Ação Social Paroquial de Santo Antonio (Itapema)	Itapema
36. Ação Social Nossa Senhora dos Navegantes	Itapema
37. Ação Social Neotrentina	Nova Trento
38. Ação Social Ponte do Imaruim	Palhoça
39. Ação Social Paroquial de Palhoça	Palhoça
40. Paroquia São Francisco de Assis – Aririu	Palhoça
41. Ação Social e Cultural de Enseada de Brito	Palhoça
42. Ação Social Paroquial de Paulo Lopes	Paulo Lopes
43. Ação Social e Cultural de São João Batista	São João Batista
44. Ação Social Paroquial de Santa Cruz	São José
45. Ação Social de Barreiros	São José
46. Ação Social Paroquial Nossa Senhora do Rosário	São José
47. Ação Social São Judas Tadeu	São José
48. Ação Social São Francisco de Assis/Forquilha	São José
49. Ação Social Nossa Senhora dos Navegantes e São Pedro.	São José
50. Ação Social Paroquial de Campinas	São José
51. Ação Social Paroquial de São José	São José
52. Ação Social P. do Santuário Bom Jesus da Santa Cruz	São Pedro de Alcântara.





CNPJ 83.892.828/0001-29  
Rua Esteves Júnior, 447 Centro  
88015-130 Florianópolis- SC  
Fone (48) 3224-8776 / 9 9609-5975  
[asa@arquifln.org.br](mailto:asa@arquifln.org.br)  
[www.asafloripa.org.br](http://www.asafloripa.org.br)  
[www.instagram.com/asafloripa/](http://www.instagram.com/asafloripa/)