

CONSTRUINDO A SOCIEDADE DO BEM VIVER

BALANÇO SOCIAL 2022



ASA

AÇÃO SOCIAL ARQUIDIOCESANA

AÇÃO SOCIAL ARQUIDIOCESANA

Balanço Social 2022

Organização e Elaboração:

Simone Ap. M. de Jesus

Revisão:

Fernando Anísio Batista

Projeto Gráfico e Editoração:

José Valmezi de Souza (Atta)

Imagens Freepik:

Páginas 7, 13, 19, 25, 29, 32, 39, 42 e 43

Florianópolis/SC, Julho de 2023

Apresentação do Balanço Social 2022

“Dai-lhes vós mesmos de comer” (Mt 14,16).

Queridos irmãos, Paz e Bem!

Sob a inspiração do lema da Campanha da Fraternidade 2023, a ASA – Ação Social Arquidiocesana, apresenta com alegria, a toda a Arquidiocese de Florianópolis e as diversas entidades da sociedade civil, o seu Balanço Social do ano de 2022.

Nossa atuação, enquanto braço social da Arquidiocese de Florianópolis, está orientada pelos princípios basilares da DSI – Doutrina Social da Igreja e, portanto, as atividades por nós desenvolvidas, expressam a solidariedade de milhares de mãos, cujo trabalho em rede, tem como referencial o amor vivido e anunciado por Nosso Senhor Jesus Cristo.

O Balanço Social ora apresentado, segue a metodologia já proposta em anos anteriores. Trata-se de algo simples e de fácil leitura, mas rico em detalhes. Ele está dividido em cinco diretrizes, através das quais, de modo organizado, expomos o trabalho executado no ano próximo passado. Ele apresenta um trabalho realizado de forma orgânica, no qual está evidenciado o caráter sinodal do nosso agir, intuindo ao leitor a existência de uma rede de entidades que trabalham de forma homogênea e bastante comprometida com a defesa da vida dos mais vulneráveis e fragilizados da nossa sociedade. A ênfase na promoção da defesa dos direitos em políticas públicas e a busca pela construção da Sociedade do Bem-Viver, norteiam o trabalho desenvolvido.

Somos gratos a Deus pelo sustento e direção que nos tem dado! Seguimos caminhando com confiança e esperança. Obedientes a sua vontade, pedimos:

Pai de bondade, ao ver a multidão faminta, vosso Filho encheu-se de compaixão, abençoou, repartiu os cinco pães e dois peixes e nos ensinou: “dai-lhes vós mesmos de comer”. Confiantes na ação do Espírito Santo, vos pedimos: inspiraí-nos o sonho de um mundo novo, de diálogo, justiça, igualdade e paz; ajudai-nos a promover uma sociedade mais solidária, sem fome, pobreza, violência e guerra; livrai-nos do pecado da indiferença com a vida. Que Maria, nossa mãe, interceda por nós para acolhermos Jesus Cristo em cada pessoa, sobretudo nos abandonados, esquecidos e famintos. Amém.

Florianópolis, 27 de março de 2023.

Diác. Luiz Paulo de Campos

Presidente

Sumário

■ Sobre a ASA | 3

Área de Atuação | 4

Títulos e certificações da ASA | 5

Objetivos do Desenvolvimento Sustentável – ODS | 5

Quem faz parte da ASA | 6

Diretoria e Equipe Executiva 2022 | 6

■ Diretriz 1 – Fortalecimento da Rede ASA | 7

1.1 Assessoria e Acompanhamento | 8

1.2 Fortalecimento das Pastorais e Entidades Sociais | 8

1.3 Fundo Arquidiocesano de Solidariedade | 10

■ Diretriz 2 – Promoção e Defesa dos Direitos em Políticas Públicas | 13

2.1 Formação em Políticas Públicas | 14

2.2 Fomento e suporte à participação em espaços de controle social | 15

2.3 Articulação e participação em redes para promoção e defesa de direitos | 16

2.4 Casa de Apoio São José | 16

■ Diretriz 3 – Construção da Sociedade do Bem Viver | 19

3.1 Centro de Integração Social Santa Dulce dos Pobres – CIS Santa Dulce | 20

3.2 MAGRE – Meio Ambiente e Gestão de Riscos | 22

3.3 Recanto São Francisco de Assis | 24

■ Diretriz 4 – Sustentabilidade Financeira | 25

4.1 Bazares Solidários | 26

4.2 Captação de Recursos | 27

■ Diretriz 5 – Desenvolvimento Institucional | 29

5.1 Comunicação Interna e Externa | 30

5.2 Participação em espaços da Arquidiocese e Regional | 33

5.3 Gestão Institucional | 35

■ Informações Financeiras | 39

■ Parceiros | 43

Sobre a ASA

A Ação Social Arquidiocesana (ASA) é uma associação civil, sem fins econômicos e lucrativos, organismo da Arquidiocese de Florianópolis e entidade membro da Cáritas Brasileira. Fundada em 17 de novembro de 1960, tem por finalidade desenvolver seus serviços, programas, projetos através de assessoramento aos beneficiários da Lei Orgânica de Assistência Social (LOAS) e defesa e garantia dos direitos de forma gratuita, continuada, permanente e planejada. Atua prioritariamente em 30 municípios.

A ASA constrói a sua identidade e seu sentido social, contribuindo nos processos de transformação e desenvolvimento da sociedade, com base em parâmetros éticos, que conduzem à defesa da vida plena para todos, à vivência da justiça e da solidariedade.

CNPJ	83.892.828/0001-29
Forma Jurídica	Organização da Sociedade Civil – OSC
Endereço	Rua Esteves Júnior, 447 – Centro
Município	Florianópolis – SC
CEP	88015-130
Telefone	(48) 3224-8776
E-mail	asa@arquifln.org.br



Missão

Atuar e potencializar ações sociais, por meio de assessoria e acompanhamento, fortalecendo a promoção e defesa dos direitos e políticas sociais, na construção da sociedade do bem viver.



Visão

Ser reconhecida enquanto organização social de assessoria com metodologia e dinâmica de trabalho em rede.



Valores

Ética

Democracia

Solidariedade

Transparência

Justiça, Cidadania e Direitos

Respeito

Bem Viver

Protagonismo

Sustentabilidade Ambiental

Área de atuação



Títulos e certificações da ASA



Objetivos do Desenvolvimento Sustentável – ODS

Os Objetivos de Desenvolvimento Sustentável são um apelo global à ação para acabar com a pobreza, proteger o meio ambiente e o clima e garantir que as pessoas, em todos os lugares, possam desfrutar de paz e de prosperidade. A ASA está contribuindo a fim de que possamos atingir a Agenda 2030 na Arquidiocese de Florianópolis.



Quem faz parte da ASA

Diretoria e Equipe Executiva 2022

DIRETORIA	
<i>Presidente</i>	Diác. Luiz Paulo de Campos
<i>Vice-Presidente</i>	Diác. Ideraldo Luiz Paloshi
<i>Secretário</i>	Diác. Roque Inácio Führ
<i>2º Secretário</i>	Diác. Hildo Manoel da Silva
<i>Tesoureiro</i>	Diác. Carlos Augusto Gomes Filho
<i>2º Tesoureiro</i>	Diác. Francisco Carlos de Sousa
CONSELHO FISCAL	
<i>Titular</i>	Diác. José Domingos dos S. Neto
<i>Titular</i>	Diác. Germano Rodolfo Borchardt
<i>Titular</i>	Diác. Joarez Carlos Blanger
<i>Suplente</i>	Diác. Antônio Carlos Della Giustina
<i>Suplente</i>	Diác. Dilney Tadeu Muller
<i>Suplente</i>	Diác. Nilson Dagostin
SECRETARIA EXECUTIVA	
<i>Secretário Executivo</i>	Fernando Anísio Batista
<i>Coordenador de Projetos Sociais</i>	Luciano Leite da Silva Filho
<i>Assistente Social</i>	Simone Aparecida Marcelino de Jesus
<i>Técnica em Projetos Sociais</i>	Mariele Letícia Gomes Magalhães Santos
<i>Gestora Financeira</i>	Amazília Caroline Carvalho Chagas Gomes
<i>Assessora de Comunicação</i>	Giovanna Dutra Meyer
CASA DE APOIO SÃO JOSÉ	
<i>Coordenador</i>	Pe. Almir José de Ramos
<i>Assistente Administrativo</i>	Cleonete Abreu de Almeida
<i>Auxiliar Administrativo</i>	Maria Juceli Damasceno Branco
<i>Serviços Gerais</i>	Ycelain Guerrier
<i>Serviços Gerais</i>	Adão Veiga Júnior
<i>Serviços Gerais</i>	Valdemir Antunes Correa
<i>Serviços Gerais</i>	Isabel Terezinha Richartz
<i>Serviços Gerais</i>	Neuzi Maria da Rosa
BAZARES SOLIDÁRIOS	
<i>Assistente Administrativo</i>	Adriana Luiza Batista Fernandes
<i>Assistente Administrativo</i>	Constância Rodrigues Estefano
<i>Assistente Administrativo</i>	Camila Martins Pinto
<i>Auxiliar Administrativo</i>	Taise Antônio Couto

Além da Diretoria e Equipe Executiva, fazem parte da ASA:



DIRETRIZ



Fortalecimento da Rede ASA

- 1.1 Assessoria, Acompanhamento, e
- 1.2 Fortalecimento das Pastorais e Entidades Sociais
- 1.3 Fundo Arquidiocesano de Solidariedade

1.1 Assessoria, Acompanhamento, e 1.2 Fortalecimento das Pastorais e Entidades Sociais

A ASA presta assessoria e acompanhamento a entidades sociais, voltado para a gestão e atuação dos profissionais e voluntários junto à população em situação de vulnerabilidade social, embasados na Política Nacional de Assistência Social – PNAS.

O acompanhamento a entidades de assistência social por meio do assessoramento político, técnico e administrativo, objetivando a qualificação dos serviços, programas, projetos e benefícios ofertados pela rede socioassistencial da ASA na Arquidiocese sempre primando pelos indicativos CNAS 27/2011 “essas ações visam o aprimoramento do trabalho das entidades sociais filiadas a ASA em direção a organização e ao desenvolvimento comunitário”.

Também foram prestadas assessoria às ações sociais, entidades e pastorais sociais, por meio de assistência técnica, jurídica, institucional.



Visita de Campo – Instituto IPÊ.



3º Fórum das Pastorais Sociais.



Visita a aldeia indígena, Major Gercino.



Fórum das Pastorais, Entidades e Ações Sociais.



Seminário População em Situação de Rua e Políticas Públicas.



Assessoria à Ação Social São Sebastião.

43 atividades relacionadas ao Projeto

número de atendidos

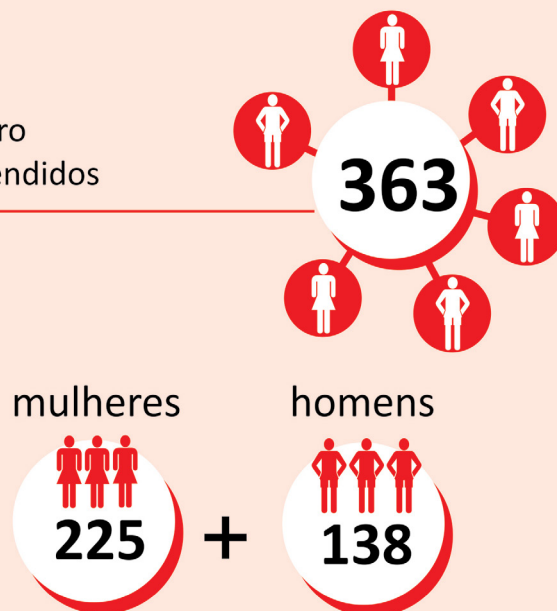

Resultados Obtidos

- as organizações buscaram assessoria a fim de adequarem ou readequarem os serviços a partir da política de assistência social por meio da organização de suas certificações; organização dos cadastros de atendimentos e da organização do cadastro dos voluntários;
- a organização da ASA por foranias, proporcionou um olhar mais abrangente da realidade conjuntural que cada entidade atua e aproximação delas;
- Fórum Arquidiocesano de Pastorais Sociais proporcionou troca de experiências, fortalecimentos de vínculos institucionais; e de formações em temas pertinentes da realidade social, organizado e pensado pelos coordenadores de pastorais sociais tem se fortalecido a cada encontro;
- lançamento do Projeto Moradia Primeiro, no dia 26/06/2023 em Campinas – São José, que busca a superação da situação de rua com atendimento individualizado e a promoção de formação em defesa e ampliação de políticas públicas.



Reencontro de Voluntários das Ações Sociais.



Lançamento do Projeto Moradia Primeiro.

1.3 Fundo Arquidiocesano de Solidariedade

Criado em 1999 composto pelos recursos da Coleta da Solidariedade que acontece anualmente através de campanha realizada pela **Conferência Nacional dos Bispos do Brasil (CNBB)** o Fundo Arquidiocesano de Solidariedade (FAS) visa apoiar projetos sociais através de editais e qualificar entidades e organizações quanto ao seu planejamento, captação de recursos, gestão, monitoramento, avaliação, oferta e execução dos serviços, programas, projetos e benefícios sócios assistenciais e para sua atuação na defesa e garantia de direitos, conforme preconizado no CNAS 27/2011. Caracterizando-se como um importante instrumento de transformação social, voltado ao apoio a projetos sociais e de geração de trabalho e renda. É também uma ação do FAS, a realização do prêmio Dom Afonso Niehues.

A premiação foi criada no ano de 2013 com a finalidade de reconhecer publicamente os esforços das organizações, associações,



Oficina do FAS.



Oficina do FAS.

29 atividades relacionadas ao Projeto

número de atendidos

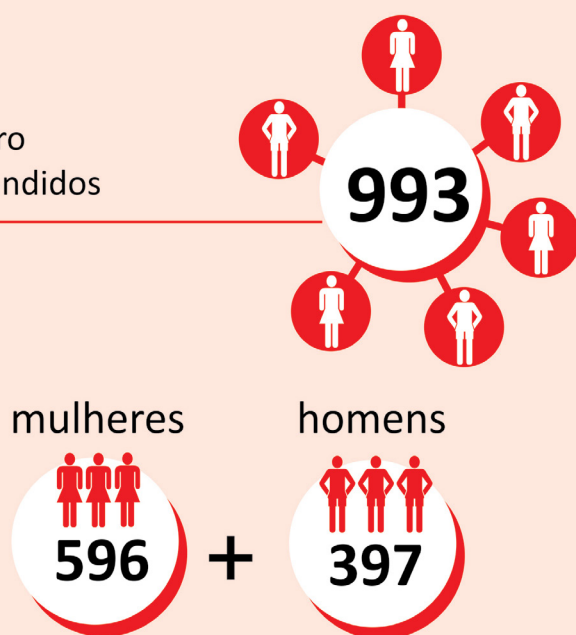

entidades, pastorais, grupos populares e pessoas que lutam em defesa e melhoria da vida da população vulnerabilizada.



Resultados Obtidos

- o FAS é uma ferramenta estratégica de potencialização dos projetos sociais comunitários e de geração de renda, possibilitando melhoria nas condições de vida da população empobrecida;
- ampliação e qualificação da atuação das entidades sociais apoiadas pelo Fundo Solidário;
- formação específica em elaboração de projetos e captação de recursos para lideranças sociais que obteve uma ótima adesão e participação da rede;
- acompanhamento no desenvolvimento dos projetos, buscando novas perspectivas de atuação de cada projetos e envolvimento com a rede socioassistencial de cada território.



Prêmio Dom Afonso (fotos acima e abaixo).

▶ EDITAL I/2022 – FAS

19 projetos aprovados

R\$ 109.155,90 investidos

▶ EDITAL II/2022 – PRÊMIO DOM AFONSO NIEHUES

3 projetos aprovados

R\$ 21.000,00 investidos

Total de projetos aprovados _____ 22

Total de recursos investidos R\$ 130.155,90





Apoio a Aldeia Feliz em Major Gercino junto com a Pastoral Indigenista.



Revista Caridade Social, da Ação Social Arquidiocesana.

DIRETRIZ

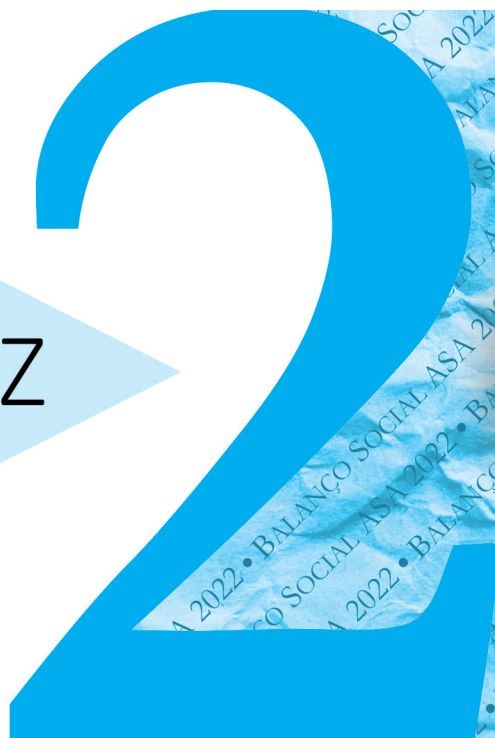

Promoção e Defesa dos Direitos em Políticas Públicas

- 2.1 Formação em Políticas Públicas
- 2.2 Fomento e suporte à participação em espaços de controle social
- 2.3 Articulação e participação em Redes para promoção e defesa de direitos
- 2.4 Casa de Apoio São José

São apresentados aqui quatro projetos específicos: Formação em Políticas Públicas; Fomento e Suporte a Participação e espaços de Controle Social; Articulação e Participação em Redes para Promoção e Defesa de Direitos e, Casa de Apoio São José: os três primeiros projetos apresentam a mesma abordagem metodológica. A Casa de Apoio São José possui metodologia diferenciada. Conforme preconiza o CNAS 27/2011, formação político-cidadã de grupos populares, nela incluindo capacitação de conselheiros/as e lideranças populares.

Essa diretriz tem como objetivo ampliar o acesso às políticas públicas e garantia de direitos; engajamento efetivo e representativo da ASA nos espaços de lutas por ampliação de Direitos e de Políticas Públicas; ampliar o conhecimento público sobre a política de assistência social.



Reunião com Vereador de Florianópolis sobre Cozinhas Comunitárias.

2.1 Formação em Políticas Públicas



Fórum de Políticas Públicas Vila Aparecida.



Área de atuação, Vila Aparecida.

6 atividades relacionadas ao Projeto

número de atendidos

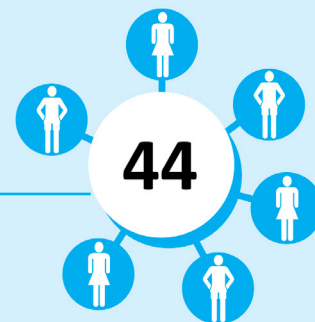

mulheres



+

homens

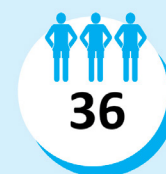

Resultados Obtidos

- fortalecimento do trabalho em rede das Cozinhas Comunitárias;
- definição de um calendário de atividades em conjunto das Cozinhas.

2.2 Fomento e suporte à participação em espaços de controle social

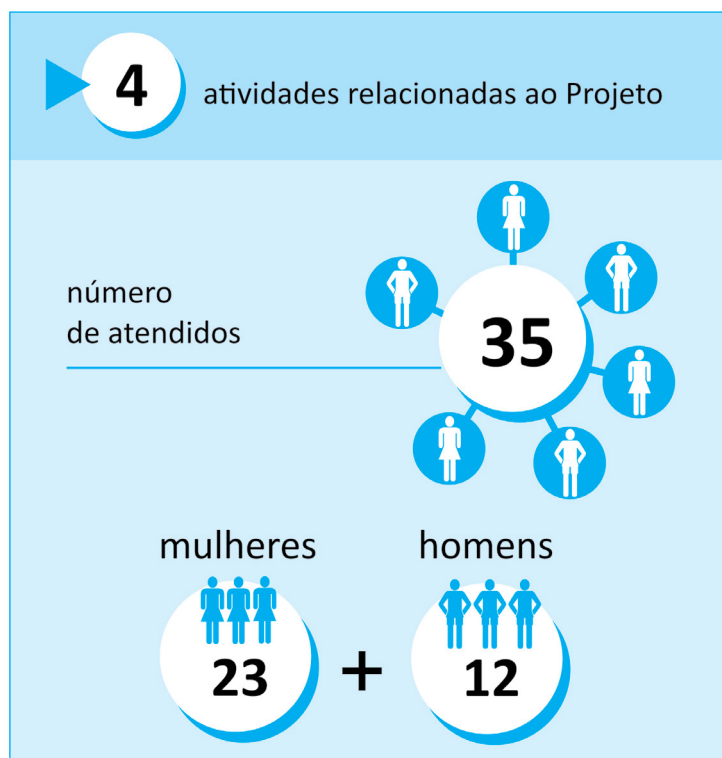

Articulação para melhorias no Restaurante Popular.



Reunião Moradia Primeiro.

Resultados Obtidos

- articulação de lideranças comunitária e entidade sociais atuantes;
- planejamento e execução de ações conjuntas;
- avanço nas agendas comuns das entidades envolvidas;
- apoio à mobilização social.

2.3 Articulação e participação em Redes para promoção e defesa de direitos



Entrega de Cestas básicas e frango na Vila Aparecida.



Dia do Idoso na Ação Social dos Ingleses.



Resultados Obtidos

- atuação crítica e propositiva nos conselhos e fóruns;
- atuação com a rede no desenvolvimento dos projetos;
- articulação com diversas entidades nos espaços de controle social da política de segurança alimentar;
- luta por garantia e ampliação de direitos.

2.4 Casa de Apoio São José

A Casa de Apoio São José nasceu com o propósito de prestar amparo aos pacientes e acompanhantes dos pacientes vindos de vários municípios de Santa Catarina para realizar intervenções médico/hospitalares no Hospital Regional de São José, Dr. Homero de Miranda Gomes. A Casa de Apoio foi inaugurada em 13 de dezembro de 2017, com capacidade para acolher dignamente 26 pessoas, homens e mulheres. Além de proporcionar estadia, a casa oferece quatro refeições diárias, espaço para banho, descanso e lavanderia.

O fato de atender pessoas num momento de fragilidade na vida, tanto física quanto emocional e tal situação exige um ambiente, acima de tudo, humanizado.

Tem como objetivo: acolher, orientar e assistir a família das pessoas internadas, bem como pacientes que ainda não possam voltar para a casa ou ficar internado.

Resultados Obtidos

- familiares mais tranquilos por poder estar próximo de quem se encontra em tratamento ou hospitalizado;
- aprovação de dois projetos junto ao Fórum de Justiça da Comarca de São José, para troca de beliches e para instalação de energia de solar;
- aumento da sustentabilidade financeira da casa com a abertura do brechó;
- diminuição das despesas a instalação das placas de energia solar;
- aprimoramento no ambiente interno da casa de apoio com a troca dos beliches e adequação interna, com pequenas reformas e melhorias.

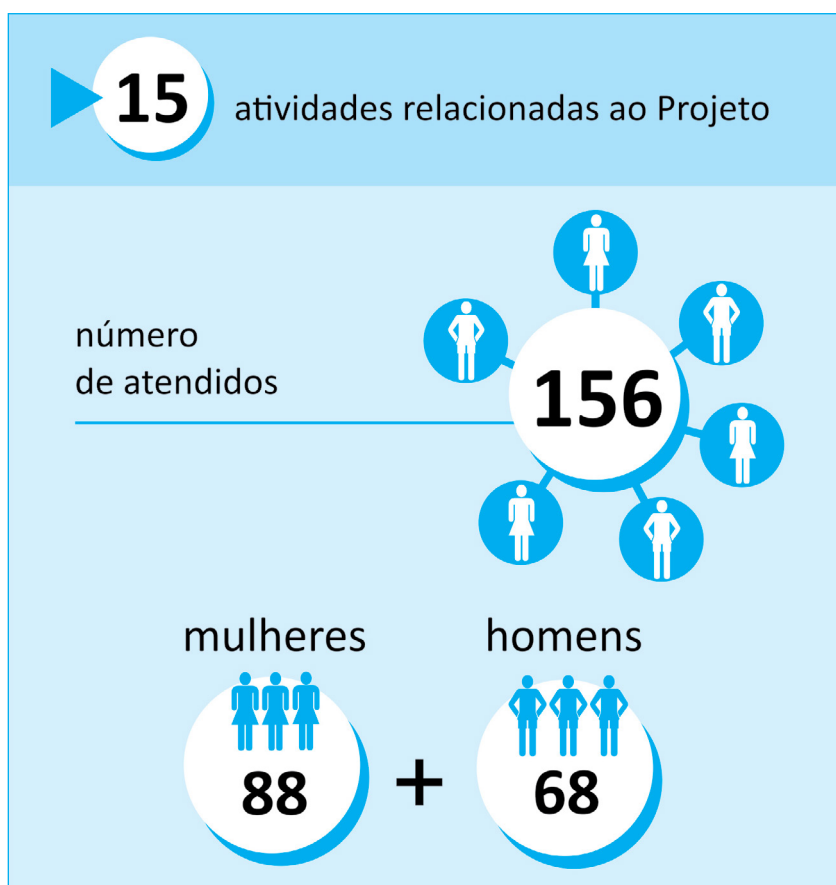



Casa de Apoio São José.

DIRETRIZ



Construção da Sociedade do Bem Viver

- 3.1 Centro de Integração Santa Dulce dos Pobres
- 3.2 MAGRE – Meio Ambiente e Gestão de Riscos
- 3.3 Recanto São Francisco de Assis

A **Diretriz 3** abrange um conjunto de projetos que vislumbram a construção da sociedade do bem viver. Parte do princípio da economia solidária, organização de grupos e, preocupa-se em desenhar ações que se comprometam com a sustentabilidade socioambiental e a melhoria da qualidade de vida da sociedade onde estão inseridos esses projetos. São três projetos inseridos na Diretriz 3: Centro de Integração Santa Dulce dos Pobres; Meio Ambiente e Gestão de Riscos – MAGRE; Recanto São Francisco. Cada projeto apresentado possui metodologia diferenciada.

3.1 Centro de Integração Social Santa Dulce dos Pobres – CIS Santa Dulce



Parceria de entrega de cestas básicas e frango – CIS Santa Dulce e Pastoral Social Santa Dulce.



O Centro de Integração Social Santa Dulce dos Pobres – CIS Santa Dulce, está localizado na Vila Aparecida, bairro de Florianópolis. Iniciou sua atuação em 2020, entre a estruturação do espaço e o desenvolvimento de projetos, em meio à crise de COVID-19. Bairro possui 3.951 pessoas e é considerado pela Prefeitura Municipal como de interesse social. O CIS Santa Dulce, conforme preconiza o CNAS 27/2011, estimula o desenvolvimento integral sustentável das comunidades, cadeias organizativas, redes de empreendimento e a geração de renda; e, por meio do diagnóstico sócio territorial propõe projetos de inclusão cidadã.

Tem como objetivo: fortalecer o tecido social existente na comunidade onde está inserido.

66 atividades relacionadas ao Projeto

número de atendidos

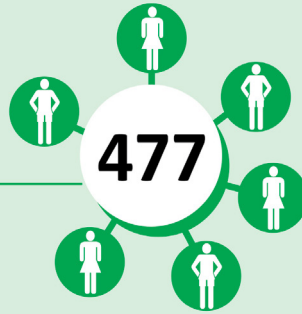

mulheres



+

homens



Marmitas Santa Dulce dos Pobres.

Resultados Obtidos

- integração de entidades em prol da proposta do Centro de Integração Social Santa Dulce dos Pobres;
- constituição de uma rede de atuação entre as entidades e organizações da Vila Aparecida;
- cozinha Comunitária Dona Hilda e do Ribeirão da Ilha em Projeto de Segurança Alimentar e Nutricional, com 21 mil marmitas distribuídas;
- padaria Comunitária Dona Zezé: Geração de Trabalho e Renda;
- fórum do Centro de Integração: Espaço de Planejamento;
- ateliê Retalhos da Vila: Geração de Trabalho e Renda.



Doação de cadeiras e mesas infantis e comemoração da chegada.

3.2 MAGRE – Meio Ambiente e Gestão de Riscos

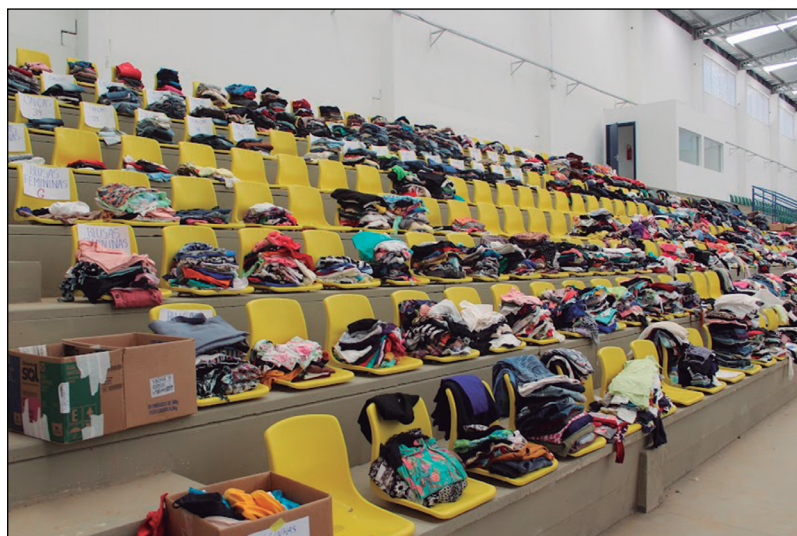

Doação de roupas em São João Batista – município impactado pelas inundações.

O Projeto MAGRE atua em temáticas ligadas à prevenção de desastres, atendimento emergencial aos indivíduos e famílias afetadas e na construção de comunidades mais seguras e resilientes. Promove e fortalece experiências concretas de prevenção, ações coletivas e tecnologias sociais, espaços de diálogos, comunicação e articulação com as organizações sociais, poder público, sobretudo, fazendo incidência pela defesa e garantia de direitos dos afetados junto aos espaços de atuação da política de Proteção e Defesa Civil e nas políticas que devem ser

mais atuantes e efetivas nas situações de desastres e emergências socioambientais: interliga diversas políticas públicas, em especial: saúde, habitação, meio ambiente, segurança, educação; Coaduna com a Tipificação dos Serviços Socioassistenciais (2009, p. 41), assegura a realização de articulações e a participação em ações conjuntas de caráter intersetorial para a minimização dos danos ocasionados e o provimento das necessidades verificadas.

Tem como objetivo: promover e fortalecer experiências concretas de prevenção, ações coletivas e tecnologias sociais, espaços de diálogos, comunicação e articulação com as organizações sociais, poder público e, atuar com no atendimento emergencial aos indivíduos e famílias afetadas e, na construção de comunidades mais seguras e resilientes.

Nos meses de novembro e dezembro fortes chuvas atingiram cerca de 17 municípios pertencentes à Arquidiocese de Florianópolis, deixando um rastro de destruição e desolação aos atingidos. Em períodos de emergência, os mais impactados e com menos capacidade de retorno à normalidade são as pessoas empobrecidas. A ASA, por meio da montagem de centro de coleta de doativos para distribuição aos atingidos, coletou produtos de higiene e limpeza, roupas, calçados e alimentos – priorizou o atendimento aos indígenas impactados, catadores de materiais recicláveis e famílias em maior situação de vulnerabilidade. Ainda, fez a abertura do fundo emergencial e pode promover a reconstrução de casas, bens e vidas.



Fabricação de marmittas para atendimento dos atingidos pelas inundações.

Resultados Obtidos

- articulação com as paróquias para atendimento aos atingidos;
- articulação com lideranças em pontos estratégicos para organização dos pontos de coleta de doações;
- atendimento prioritário as famílias em situação de alta vulnerabilidade; indígenas e catadores de materiais recicláveis atingidos pelas inundações;
- articulação central com a Arquidiocese para resposta.

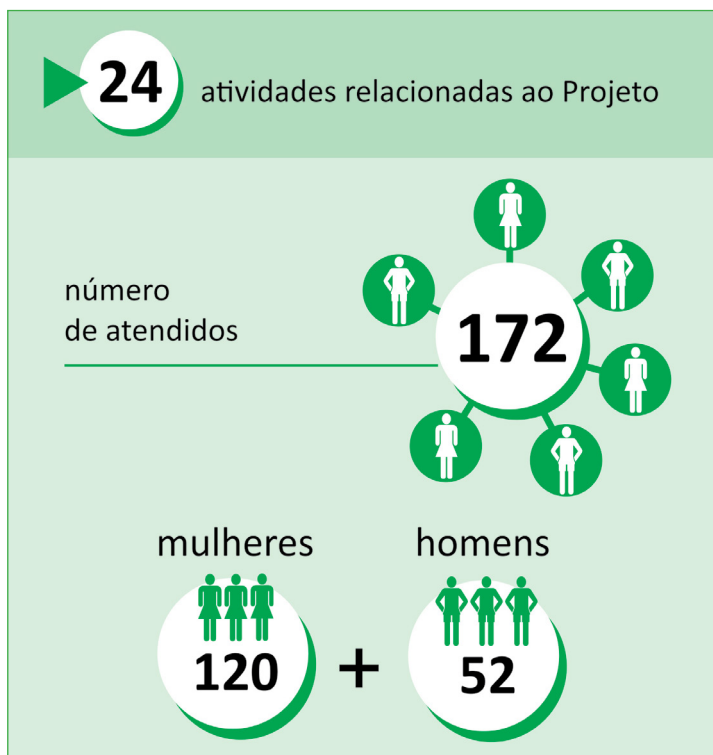

Ao lado: doação de colchões para os municípios de Santo Amaro e Palhoça.
Abaixo: Arrecadação e doação de roupas em Igreja.



3.3 Recanto São Francisco de Assis



Roda de conversa Moradia Primeiro.

O Recanto São Francisco, localizado no bairro Alto Aririú – Palhoça, é um espaço destinado para encontros, reuniões, retiros e capacitações. No ano de 2022, foi dada continuidade na obra, no piso superior onde estão localizados os quartos. Neste ano também foi constituída uma coordenação para o Recanto, com representantes da comunidade local, Pastoral do Povo de Rua e ASA. Um destaque deste ano, foi o início da Comunidade Divino Espírito Santo que está utilizando o Recanto para fazer suas celebrações. Também foram realizados encontros formativos da Pastoral do povo de Rua e para acolhimento de pessoas em situação de rua que estão iniciando o processo junto ao projeto Moradia Primeiro.

Tem como objetivos:

- ser um espaço de referência para pastoral do povo da rua e das pastorais sociais para realização de reuniões, formações e capacitações profissionais.
- Proporcionar capacitação profissional para pessoas em situação de vulnerabilidade social.

Resultados Obtidos

- Conclusão do piso superior;
- Início das atividades da Comunidade Divino Espírito Santo;
- Espaço de referência da pastoral do povo de rua, inclusive para acolher algumas pessoas do Projeto Moradia Primeiro;
- Realização de encontros com pessoas em situação de rua e com a equipe de coordenação do Recanto.

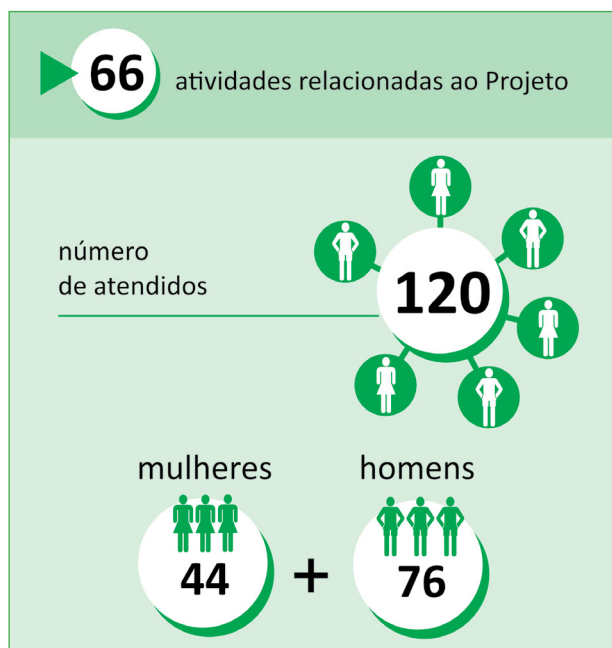

DIRETRIZ

4



Sustentabilidade Financeira

4.1 Bazaes Solidários

4.2 Captação de Recursos

Essa Diretriz 4 atua como potencializadora e base de sustentação dos projetos desenvolvidos, tanto pela ASA, quanto por sua rede. Especificamente com os bazares solidários e a captação de recursos, tendo, cada uma, metodologia específica de atuação.

4.1 Bazares Solidários



O projeto Bazares Solidários se consolidou em parceria entre Caritas Brasileira Regional/SC e o Instituto Lojas Renner, que realizam mensalmente doação de roupas e acessórios com pequenas avarias. Em 2022, o projeto Bazares Solidários manteve sua atuação, fortalecendo a sustentabilidade financeira da ASA e de entidades sociais que também recebem doações para a realização de bazares, no cumprimento da resolução

CNAS 27/2011 que prevê a sistematização e disseminação de projetos inovadores de inclusão cidadã, que possam apresentar soluções alternativas para enfrentamento da pobreza, a serem incorporadas nas políticas públicas.

Tem como objetivo: potencializar a sustentabilidade de entidades sociais em sua missão.

Bazar Centro de Florianópolis

Rua Silveira de Souza, nº 28
Centro
Florianópolis
Aberto: Quartas e Sextas
Das 9h às 18h

Bazar São José

Rua Constâncio Krummel, nº 95
Praia Comprida
São José
Aberto: Terças e Quintas
Das 8h30 às 18h

<https://www.instagram.com/basarvirtual/>



Resultados Obtidos

- Os bazares ampliam o conceito de consumo sustentável e reaproveitamento, desenvolvendo o espírito empreendedor em prol de diversas causas sociais, subsidiando a consciência solidária;
- Customização e/ou alternativas de reaproveitamento todos os itens;
- Acesso a produtos de qualidade pela população vulnerável.

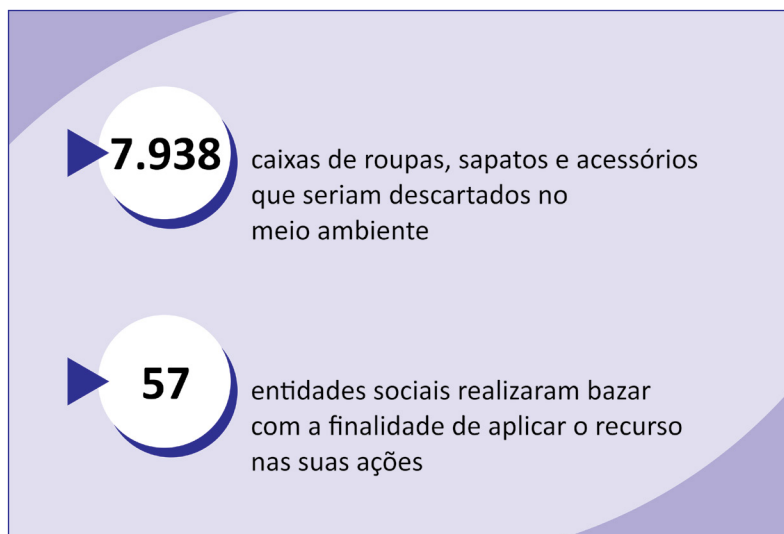

4.2 Captação de Recursos

A captação de recursos é uma atividade estratégica para a instituição, que visa desenvolver ações, a fim de levantar e mobilizar recursos financeiros com o objetivo de garantir a sustentabilidade.

Tem como objetivo: realizar ações de captação de recursos que buscam a sustentabilidade financeira institucional.

A **Campanha 10 Milhões de Estrelas** é uma iniciativa permanente da Caritas Brasileira que se repete a cada ano, no período do Advento e do Natal, como gesto concreto e coletivo, na perspectiva da consolidação da cultura de paz, da justiça social e de uma espiritualidade comprometida com a vida humana e com os direitos da natureza.

Toda a renda arrecadada com a vela da campanha será revertida para as ações humanitárias da Rede Cáritas no Brasil.

Na Arquidiocese de Florianópolis a campanha mobiliza recursos também à dimensão social paroquial.



A venda das velas “10 Milhões de Estrelas” é uma das formas de captação de recursos realizada pela ASA.

Resultados Obtidos

- Fundo de RH e patrimonial ativo com garantia dos repasses mensais;
- Possibilidade de aumento de apoio financeiro aos projetos;
- 04 propostas aprovadas: Aquisição de triliches e instalação de sistema de energia solar para a Casa de Apoio, Ecosol e edital FAPESC;
- Venda de 29.400 velas da Campanha 10 milhões de estrelas;
- Arrecadação de recursos para o fundo de emergência;
- Recebimento de doações financeiras pessoas física e jurídica.

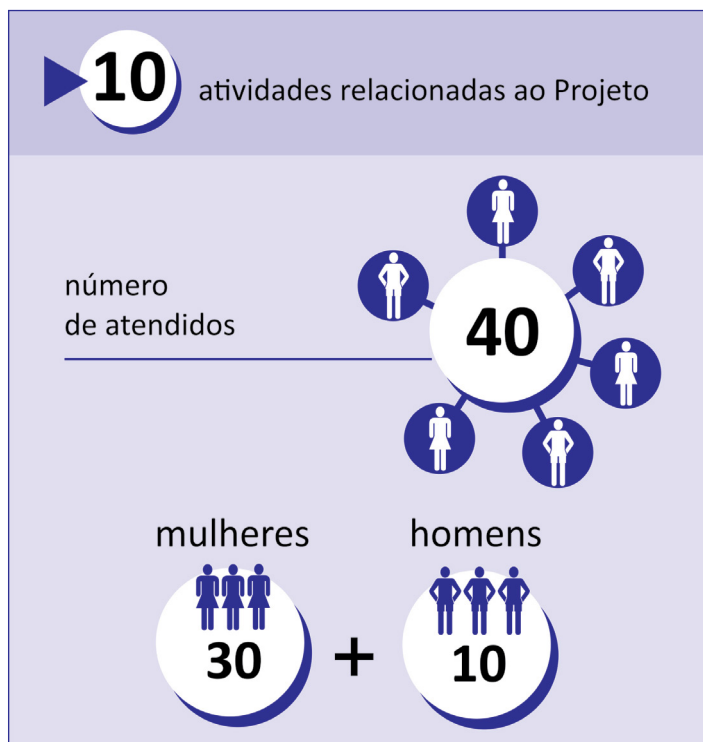

DIRETRIZ



Desenvolvimento Institucional

- 5.1 Comunicação Interna e Externa
- 5.2 Participação nos espaços da Arquidiocese e Regional
- 5.3 Gestão Institucional

5.1 Comunicação Interna e Externa

As ações de comunicação são utilizadas para dar visibilidade aos trabalhos realizados pela ASA e as entidades pertencentes a rede da instituição. Com este fim, em 2017 foi criado o Plano de Comunicação, onde se trabalha as relações internas e externas, buscando o aprimoramento e maior articulação de toda rede ASA. A entidade também se utiliza de parcerias para difundir com mais eficiência as ações realizadas, um exemplo de parceria são o site da Arquidiocese de Florianópolis e o Jornal Arquidiocesano.



CANAL	DESCRIÇÃO/LINK
Site	https://www.asafloripa.org.br/
Facebook	https://www.facebook.com/asafloripa
Instagram	https://www.instagram.com/asafloripa/
Instagram CIS Santa Dulce dos Pobres	https://www.instagram.com/cissantadulce/
Instagram Bazar Virtual	https://www.instagram.com/basarvirtual/
Instagram do Recanto São Francisco	https://www.instagram.com/recantosaofranciscosc/
Instagram Casa de Apoio	https://www.instagram.com/casadeapoiosaojose/
Facebook Casa de Apoio	https://www.instagram.com/casadeapoiosaojose/
WhatsApp	A ASA tem um grupo denominado Pastorais Sociais com 150 participantes. Também está presente no Grupo da PASCOM Arquidiocesana com 65 membros. E possui uma lista de transmissão com 38 participantes.
4ª edição da Revista da Caridade Social da Arquidiocese de Florianópolis	https://www.asafloripa.org.br/revista2022/

AÇÕES E NÚMERO DE ATENDIMENTOS



11

artigos no Jornal da Arquidiocese

11

publicações no Jornal da Arquidiocese na editoria Caridade Social

15

divulgações em mídia externa

Facebook

Alcance	5.661
Seguidores	912

Instagram

Alcance	11.930
Seguidores	2.141

Site

Usuários	7.093
Novos usuários	7.106
Visualização das páginas	18.484



CARIDADE SOCIAL

ASA lançará 4ª edição da revista da Dimensão Social

No próximo dia 13 de novembro a Igreja celebrará o Dia Mundial dos Pobres. Na Arquidiocese de Florianópolis a data será ainda mais especial, pois a Ação Social Arquidiocesana, ASA, irá lançar a 4ª edição da Revista da Dimensão Social Arquidiocesana em todas as paróquias pertencentes à Arquidiocese. O periódico é lançado a cada dois anos e tem como destaque os trabalhos realizados pelas entidades e ações sociais na Arquidiocese.

Nesta edição da revista também são apresentados os novos números da estrutura da caridade social arquidiocesana. Atualmente na Arquidiocese existem 54 ações sociais, 36 entidades sociais, mais



de dois mil voluntários e nos últimos dois anos foram realizados mais de 32 mil atendimentos.

O lançamento a nível arquidiocesano da revista acontecerá no dia 23 de novembro durante a cerimônia de entrega do Prêmio Dom Afonso Niehues que acontecerá na Catedral Metropolitana, a partir das 19h30. Estarão presentes o Arcebispo Metropolitano, Dom Wilson Tadeu Jönck, a diretoria executiva da ASA, integrantes da equipe executiva da entidade e representantes de entidades e ações sociais da arquidiocese.

Para mais informações sobre o lançamento da revista acompanhe através das redes sociais da ASA e no site: www.asafloripa.org.br.

No alto: Revista Caridade Social, da Arquidiocese de Florianópolis. Acima e ao lado: matéria e artigo publicados no Jornal da Arquidiocese.

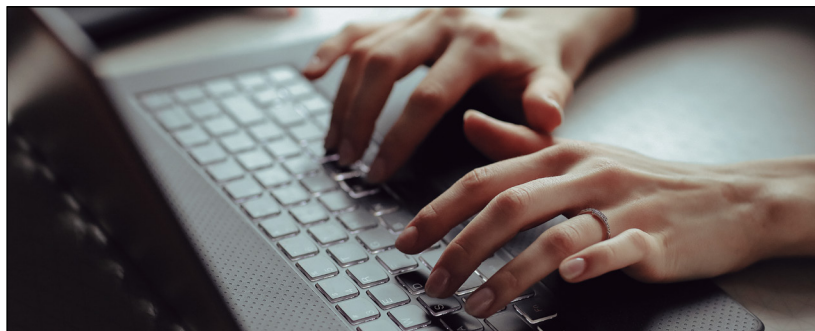

JORNAL DA ARQUIDIOCESE, OUTUBRO DE 2022 5

Os ecos de Francisco e Clara

FERNANDO ANÍSIO BATISTA

A palavra economia tem origem no grego, onde oikos significa "casa, lar, domicílio, meio ambiente" e nomos significa "lei, ordem", definindo economia (oikonomia) como "a arte de administrar bem a casa".

Se pensarmos que nosso planeta e nossa casa comum, será que o atual modelo econômico que vivemos tem cuidado bem de nossa casa comum?

É justamente essa preocupação que habita no coração do Papa Francisco. Pensar numa economia a serviço da vida, onde as novas tecnologias e os meios de produção estejam voltados para satisfazer as necessidades atuais da nossa geração, sem comprometer a existência das gerações futuras.

Para debater essa questão, o papa escolheu os jovens comprometidos com um futuro melhor para todos. O papa acredita firmemente que as grandes mudanças da sociedade surgirão dos jovens, e por isso, realizou um encontro nos dias 22 e 24 de

setembro de 2022, em Assis na Itália, com quase 1.000 jovens do mundo inteiro (120 países), tendo os jovens do Brasil a segunda maior delegação.

Na Arquidiocese de Florianópolis houve a representação de alguns jovens e também do Pe. Vilson Groh que auxiliou como assessor sênior no encontro.

Para o Papa Francisco "uma nova economia, inspirada em Francisco de Assis, hoje pode e deve ser uma economia amiga da terra e uma economia de paz. Trata-se de transformar uma economia que mata numa economia da vida, em todas as suas dimensões".

Os jovens saíram do encontro comprometidos com a transformação da economia a partir das diversas experiências práticas que acontecem nas comunidades de diversos cantos do mundo, numa grande corrente que visa realmar a economia e coloca-la a serviço da vida para todos.

Imagem: Vatican Media



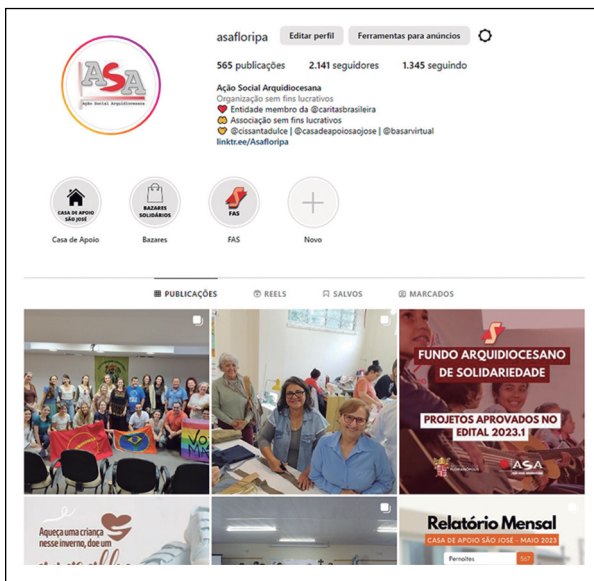

Ao lado: Facebook da ASA (facebook.com/asafloripa).
Acima: Instagram da ASA (@asafloripa).

Resultados Obtidos

- Atualização de áreas fixas do site da ASA;
- Elaboração de notas e reportagens sobre atividades relacionadas aos projetos da ASA e das entidades membro;
- Atualização e monitoramento diário das redes sociais da instituição e dos projetos;
- Inserção de pautas relacionadas a ações realizadas pela ASA na mídia secular local;
- Clipagem de notícias;
- Participação Programa de Rádio;
- Produção e distribuição da 4ª edição da Revista da Caridade Social da Arquidiocese de Florianópolis.

5.2 Participação em espaços da Arquidiocese e Regional

A ASA por ser um organismo da Arquidiocese de Florianópolis, responsável pela dinamização da dimensão social da Igreja, deve se fazer presente em diversos espaços de deliberação e planejamento da ação evangelizadora. Além de contribuir com os diversos assuntos abordados nestes espaços, a ASA também tem como atribuição própria pautar assuntos inerentes a prática da caridade social de forma geral, bem como análises a partir da realidade social das comunidades, participação em espaços de controle social de políticas públicas. Desta forma, a presença efetiva da ASA se torna fundamental para maior articulação e fortalecimento dos trabalhos sociais desenvolvidos na Arquidiocese de Florianópolis.

Tem como objetivo: garantir a representação da ASA nos espaços das pastorais da arquidiocese e do Fórum Regional das Pastorais CNBB



Reunião com a Caritas Brasileira.

Resultados Obtidos

- Dimensão social da evangelização fortalecida nas paróquias e comunidades da Arquidiocese;
- Fortalecimento da Rede Caritas em SC e, surgimento de novas ações e estratégias que respondam as demandas atuais;
- Representatividade Fortalecida e pautas de assuntos da ASA nas reuniões da Arquidiocese.

18 atividades relacionadas ao Projeto

número de atendidos



mulheres



homens



+



Acima: Reunião da Pastoral Operária. Ao lado: Reunião de Articulação Projeto Moradia Primeiro – Caritas e CNBB.

5.3 Gestão Institucional

Essa diretriz objetiva aprimorar a gestão institucional fortalecendo a ASA e sua missão:

- mantendo a regularidade na realização de reuniões de equipe;
- aprimorando os ambientes internos da instituição, bem como seus arquivos;
- aprimorando a gestão contábil e administrativa;
- participando de eventos profissionalizantes e capacitações;
- mantendo atualizados os títulos, certificados e premiações da ASA.

Resultados Obtidos

- atividades planejadas e monitoradas com o aperfeiçoamento da gestão da ASA e sistematização das ações;
- gestão coletiva e equipe comprometida com o desenvolvimento do trabalho;
- aprimoramento do ambiente interno da ASA;
- gestão contábil e administrativa organizada;
- aperfeiçoamento da equipe com participação em eventos de formação externa;
- ASA reconhecida pela excelência nos trabalhos no campo social com base na organização dos relatórios.



RELATÓRIO DE ATIVIDADES DAS AÇÕES SOCIAIS, ENTIDADES E PASTORAIS

A ASA recebe das ações sociais, entidades e pastorais relatórios de atividades bimestrais que possuem como objetivo:

- demonstrar os trabalhos sociais desenvolvidos na Arquidiocese;
- divulgar as ações realizadas pelas ações sociais e contribuir para o registro interno das instituições.

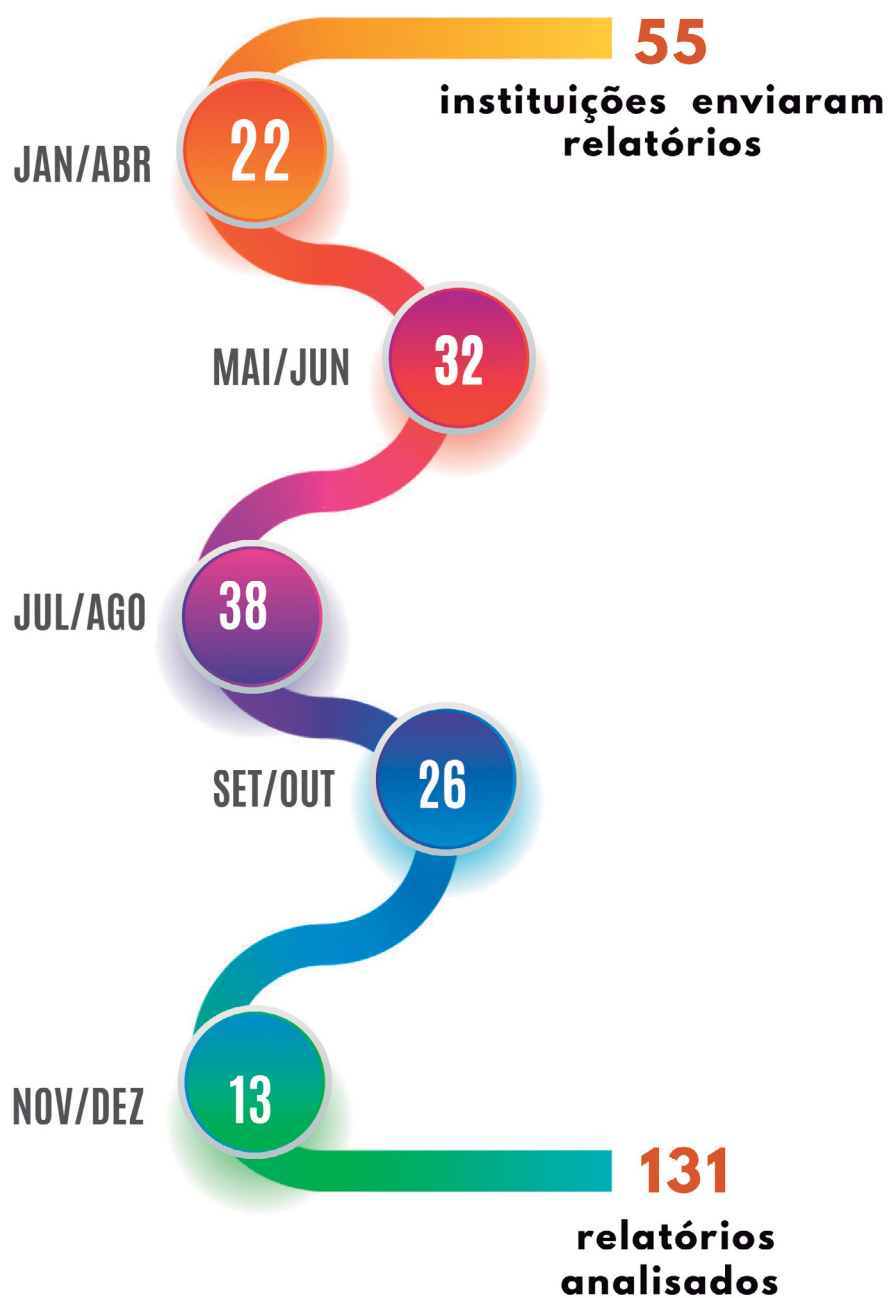

Em 2022, foram doados:

118.445	251.637	29.088
Roupas e calçados	Itens alimentícios	Itens diversos: fraldas; higiene e limpeza; cobertores; fralda de bebê; livros; móveis; enxoval de bebê; kit gestante

A doação de alimentos é uma forma de ajudar a combater a fome e a pobreza em comunidades locais e é uma das maneiras mais eficazes de fornecer alívio imediato a fome.

Foram impactadas diretamente



66.865
pessoas
atendidas



26.848
famílias
atendidas



93.733
pessoas
impactadas
diretamente

Alcançando a marca de
399.170
itens em doações



Informações Financeiras



Gestão de Recursos

Ação Social Arquidiocesana

Exercício 2022

RECEITAS	2.560.268,97
Doações	182.492,64
Pessoas Físicas	115.769,25
Pessoas Jurídicas	66.723,39
Vendas	2.018.438,59
Produtos de Bazar	2.018.438,59
Outras Receitas	167.046,98
Vendas de 29.400 Velas	91.128,00
Outras Receitas das Atividades	2.999,00
Projeto Central de Penas Alternativas	72.919,98
Receita Financeira	69.170,76
Receita de Aplicação Financeira	69.170,76
Trabalho Voluntário	123.120,00
Trabalho Voluntário	123.120,00
TOTAL	2.560.268,97

DESPESAS	2.494.347,63
Despesas Empregatícias	750.154,44
Salários, 13º Salário, Férias, Vale Transporte	684.674,10
FGTS, INSS, PIS	65.480,34
Despesas com Pessoas Sem Vínculo Empregatício	103.569,52
Serviço de Pessoa Física – Geral	103.569,52
Despesas Administrativas	1.500.510,61
Trabalho Voluntário	123.120,00
Trabalho Voluntário	123.120,00
Despesas Financeiras	11.406,02
Multas	208,35
Juros	108,14
Tarifas Bancárias	11.089,53
Despesas Tributárias	5.587,04
Impostos e Taxas	599,89
IOF	461,63
ISS	142,33
IRRF s/ Aplicação	2.355,61
IPVA	2.027,58
TOTAL	2.494.347,63

Resultado Financeiro

2022 x 2021

RESULTADO FINANCEIRO - CONSOLIDADO				
CONTAS	31/12/2022	31/12/2021	Varição	%
Receitas Totais	R\$ 2.560.268,97	R\$ 1.906.360,67	R\$ 653.908,30	34,30%
Despesas Totais	-R\$ 2.494.347,63	-R\$ 1.801.961,14	-R\$ 692.386,49	38,42%
Superávit Líquido	R\$ 65.921,34	R\$ 104.399,53	-R\$ 38.478,19	

Detalhamento das Receitas

	Matriz 2022	Filial 2022	Consolidado 2022	%	AH	2021 Consolidado	%
RECEITAS	2.177.794,13	382.474,84	2.560.268,97	100,0%	309%	1.906.360,67	100,0%
Doações	92.478,30	90.014,34	182.492,64	7,1%	61%	57.320,00	3,0%
Pessoas Físicas	65.058,30	50.710,95	115.769,25	4,5%	288%	16.770,00	0,9%
Pessoas Jurídicas	27.420,00	39.303,39	66.723,39	2,6%	-32%	40.550,00	2,1%
Vendas	1.736.878,09	281.560,50	2.018.438,59	78,8%	7%	1.622.142,61	85,1%
Produtos de Bazar	1.736.878,09	281.560,50	2.018.438,59	78,8%	7%	1.622.142,61	85,1%
Outras Receitas	166.226,98	820,00	167.046,98	6,5%	104%	81.400,57	4,3%
Vendas de Velas	91.128,00	-	91.128,00	3,6%	51%	60.224,00	3,2%
Outras Receitas das Atividades	2.179,00	820,00	2.999,00	0,1%	-75%	8.801,57	0,5%
Projeto Central de Penas Alternativas	72.919,98	-	72.919,98	2,8%	-	-	0,0%
Receita de Aluguéis	-	-	-	0,0%	-100%	12.375,00	0,6%
Receita Financeira	69.170,76	-	69.170,76	2,7%	140%	28.857,49	1,5%
Receita de Aplicação Financeira	69.170,76	-	69.170,76	2,7%	141%	28.726,88	1,5%
Descontos Obtidos	-	-	-	0,0%	-100%	130,61	0,0%
Trabalho Voluntário	113.040,00	10.080,00	123.120,00	4,8%	-3%	116.640,00	6,1%
Trabalho Voluntário	113.040,00	10.080,00	123.120,00	4,8%	-3%	116.640,00	6,1%
Total	2.177.794,13	382.474,84	2.560.268,97	100,0%	14%	1.906.360,67	100,0%

Comparativo de Receitas

➤ Sem considerar Trabalho voluntário

+ Aumento nas Receitas de
R\$ 647.428,30

Detalhamento das Despesas

	Matriz 2022	Filial 2022	Consolidado 2022	%	AH	2021 Consolidado	%
DESPESAS	2.117.431,66	376.915,97	2.494.347,63	100,0%	207%	1.801.961,14	100,0%
Despesas Empregatícias	611.727,79	138.426,65	750.154,44	30,1%	82%	554.823,03	30,8%
Salários, 13º Salário, Férias, Vale Transporte	557.990,99	126.683,11	684.674,10	27,4%	34%	510.620,76	28,3%
FGTS, INSS, PIS	53.736,80	11.743,54	65.480,34	2,6%	48%	44.202,27	2,5%
Despesas com Pessoas Sem Vínculo Empregatícios	89.979,52	13.590,00	103.569,52	4,2%	-74%	93.874,53	5,2%
Serviço de Pessoa Física - Geral	89.979,52	13.590,00	103.569,52	4,2%	26%	81.953,26	4,5%
Encargos Sociais	-	-	-	0,0%	-100%	11.921,27	0,7%
Despesas Administrativas	1.286.704,43	213.806,18	1.500.510,61	60,2%	47%	1.020.162,04	56,6%
Trabalho Voluntário	113.040,00	10.080,00	123.120,00	4,9%	6%	116.640,00	6,5%
Trabalho Voluntário	113.040,00	10.080,00	123.120,00	4,9%	6%	116.640,00	6,5%
Despesas Financeiras	10.392,88	1.013,14	11.406,02	0,5%	-11%	8.845,54	0,5%
Multas	208,35	-	208,35	0,0%	-	-	0,0%
Juros	101,00	7,14	108,14	0,0%	-39%	177,93	0,0%
Tarifas Bancárias	10.083,53	1.006,00	11.089,53	0,4%	28%	8.667,61	0,5%
Despesas Tributárias	5.587,04	-	5.587,04	0,2%	145%	7.616,00	0,4%
Impostos e Taxas	599,89	-	599,89	0,0%	-88%	4.977,13	0,3%
IOF	461,63	-	461,63	0,0%	122%	208,33	0,0%
ISS	142,33	-	142,33	0,0%	-	-	0,0%
IRRF S/ Aplicação	2.355,61	-	2.355,61	0,1%	112%	1.112,78	0,1%
IPVA	2.027,58	-	2.027,58	0,1%	54%	1.317,76	0,1%
Total	2.117.431,66	376.915,97	2.494.347,63	100,0%	207%	1.801.961,14	100,0%

Comparativo de Receitas - Sem considerar Trabalho voluntário

+ Aumento nas Despesas de R\$ 685.906,49



Parceiros





ARQUIDIOCESE DE
FLORIANÓPOLIS



**CÁRITAS
BRASILEIRA**
REGIONAL SANTA CATARINA



CEPAGRO
Centro de Estudos e Promoção da Agricultura de Grupo



LISTA DE ENTIDADES FILIADAS À AÇÃO SOCIAL ARQUIDIOCESANA

Entidade Membro	Município
1. Assistência Social São Sebastião	Anitápolis
2. Centro Social São Sebastião	Balneário Camboriu
3. Ação Social Paroquial Nossa Senhora Aparecida	Balneário Camboriú
4. Ação Social Paroquial São João Evangelista	Biguaçu
5. Ação Social Paroquial São Luis Gonzaga	Brusque
6. Ação Social Paroquial de Santa Catarina	Brusque
7. Ação Social São Judas Tadeu	Brusque
8. Soc. de Promoção Social, Cultural Santa Teresinha	Brusque
9. Ação Social e Cultural Cristo Rei	Camboriú
10. Ação Social e Cultural de Monte Alegre	Camboriú
11. Ação Social Santa Teresinha do Menino Jesus/Prainha	Florianópolis
12. Ação Social do Saco dos Limões	Florianópolis
13. Ação Social São Francisco Xavier	Florianópolis
14. Ação Social Paroquial Nossa Senhora de Fátima	Florianópolis
15. Ação Social Santa Maria Goreti	Florianópolis
16. Ação Social São José e Santa Rita de Cássia	Florianópolis
17. Obras Sociais Dom Orione	Florianópolis
18. Ação Social e Cultural Nossa Senhora da Glória	Florianópolis
19. Obras Sociais da Com. Paroquial de Coqueiros	Florianópolis
20. Ação Social de Santo Antônio	Florianópolis
21. Ação Social Paroquial de Ingleses	Florianópolis
22. Ação Social da Trindade	Florianópolis
23. Assistência Social São Luis	Florianópolis
24. Ação Social Nossa Senhora de Guadalupe	Florianópolis
25. Ação Social Paroquial da Lagoa	Florianópolis

26. Ação Social e Cultural da Catedral	Florianópolis
27. Ação Social Nossa Senhora da Lapa	Florianópolis
28. Ação Social e Cultural São Joaquim	Garopaba
29. Ação Social Nossa Senhora dos Navegantes	Gov. Celso Ramos
30. Assist. Social Nossa Senhora do Perpétuo Socorro	Guabiruba
31. Ação Social Paroquial da Fazenda	Itajaí
32. Ação Social Paroquial São João	Itajaí
33. Ação Social Paroquial de Cordeiros	Itajaí
34. Ação Social Paroquial de São Vicente	Itajaí
35. Ação Social Paroquial de Santo Antonio (Itapema)	Itapema
36. Ação Social Nossa Senhora dos Navegantes	Itapema
37. Ação Social Neotrentina	Nova Trento
38. Ação Social Ponte do Imaruim	Palhoça
39. Ação Social Paroquial de Palhoça	Palhoça
40. Paroquia São Francisco de Assis – Aririu	Palhoça
41. Ação Social e Cultural de Enseada de Brito	Palhoça
42. Ação Social Paroquial de Paulo Lopes	Paulo Lopes
43. Ação Social e Cultural de São João Batista	São João Batista
44. Ação Social Paroquial de Santa Cruz	São José
45. Ação Social de Barreiros	São José
46. Ação Social Paroquial Nossa Senhora do Rosário	São José
47. Ação Social São Judas Tadeu	São José
48. Ação Social São Francisco de Assis/Forquilha	São José
49. Ação Social Nossa Senhora dos Navegantes e São Pedro.	São José
50. Ação Social Paroquial de Campinas	São José
51. Ação Social Paroquial de São José	São José
52. Ação Social P. do Santuário Bom Jesus da Santa Cruz	São Pedro de Alcântara.



CNPJ 83.892.828/0001-29
Rua Esteves Júnior, 447 Centro
88015-130 Florianópolis- SC
Fone (48) 3224-8776 / 9 9609-5975
asa@arquifln.org.br
www.asafloripa.org.br