



# RELATÓRIO DE ATIVIDADES DAS AÇÕES SOCIAIS, ENTIDADES E PASTORAIS SOCIAIS. JANEIRO E FEVEREIRO



**ASA**  
AÇÃO SOCIAL ARQUIDIOCESANA



# Sumário

- 03 *Conheça a Arquidiocese de Florianópolis*
- 05 *Atividades das ações sociais, entidades e pastorais sociais*
- 07 *Resultados Concretos*
- 13 *Arquidiocese*
- 14 *Barreiros*
- 15 *Biguaçu*
- 16 *Brusque*
- 19 *Camboriú*
- 20 *Florianópolis Centro Sul*
- 25 *Florianópolis Continente*
- 28 *Florianópolis Norte*
- 30 *Itajaí*
- 32 *Itapema*
- 33 *Palhoça*
- 38 *São José*
- 40 *Tijucas*

# 2023

## CONHEÇA COMO ESTÁ ORGANIZADA A ARQUIDIOCESE DE FLORIANÓPOLIS

A Arquidiocese de Florianópolis foi criada em 19 de março de 1908. À época ainda era diocese e seu território eclesial compreendia todo o estado de Santa Catarina. O primeiro bispo diocesano foi Dom João Becker, que foi empossado em 12 de outubro de 1908 e permaneceu à frente da diocese até 1912.

Em 1927, com a criação das dioceses de Joinville e Lages, Florianópolis foi elevada à categoria de Arquidiocese e sede metropolitana. À época, Dom Joaquim Domingues de Oliveira recebeu o título de Arcebispo da Arquidiocese, sendo o primeiro de Florianópolis. Atualmente o Arcebispo da Arquidiocese de Florianópolis é Dom Wilson Tadeu Jonck, que foi empossado em 15 de novembro de 2011.

### População

Segundo o levantamento de 2017 do Instituto Brasileiro de Geografia e Estatística, na área de jurisdição da Arquidiocese há 1.845.484 habitantes



### Geografia e Economia

O território eclesial da Arquidiocese de Florianópolis ocupa 12% do Estado de Santa Catarina, abrangendo 30 municípios. 13 deles se situam no litoral, com forte densidade urbana e intensa atração turística durante a temporada de verão. Os outros 17 municípios apresentam características bem diferentes, próprias de cidades pequenas e médias, com uma economia baseada no turismo rural, agricultura, indústria e comércio.





# NÚMEROS DA ARQUIDIOCESE

642 Comunidades  
109 Padres Diocesanos  
34 Padres não Encardinados  
70 Padres Religiosos  
141 Diáconos Permanentes  
386 Religiosas

## Organização

71 Paróquias  
07 Santuários  
01 Reitoria  
01 Capelania  
02 Capelarias Militares  
02 Paróquias Militares

## Forças vivas

17 Pastorais  
17 Movimentos Eclesiais  
09 Associações  
07 Organismos

## Entidades Sociais com algum vínculo com a Arquidiocese

- 15 Casas com crianças e adolescentes
- 06 Hospitais
- 08 Comunidades Terapêuticas
- 05 Lares para idosos
- 03 Unidades educacionais com ensino gratuito
- 03 casas de acolhimento para pessoas
- 02 instituições para pessoas com necessidades especiais
- 01 casa de acolhimento para acompanhantes de pacientes hospitalizados.

## Ação Social

11 Comunidades  
54 Ações Sociais Paroquiais  
9 Pastorais Sociais  
43 Entidades ligadas a igreja

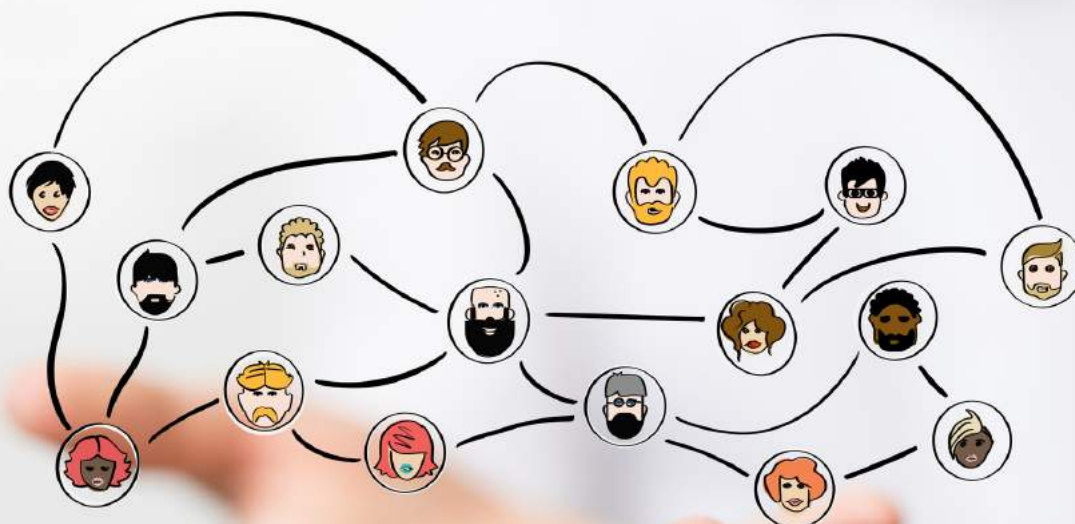



# ATIVIDADES DAS AÇÕES SOCIAIS, ENTIDADES E PASTORAIS

A campanha “É tempo de cuidar”, foi lançada em 2020/2021 pela Conferência Nacional dos Bispos do Brasil – CNBB e Cáritas Brasileira com o objetivo de estimular a solidariedade por meio de doações materiais (roupas, alimentos, produtos de higiene), e cuidado psicológico e espiritual aos impactados pelo COVID, contribuindo para minimização dos desafios cotidianos gerados pela pandemia.

Na Arquidiocese de Florianópolis, a Campanha foi acolhida pelo Arcebispo Dom Wilson Tadeu Jönck, que delegou a Ação Social Arquidiocesana – ASA, coordenar suas ações em âmbito arquidiocesano.

Em Assembleia da ASA, em 2022, foi avaliado de forma positiva o relatório prestado pelas entidades de suas ações e a maioria votou a favor de sua continuidade, pontuando que o relatório:

- demonstra os trabalhos na Arquidiocese;
  - divulga as ações realizadas nas paróquias;
- contribui com o registro interno das instituições.

Esse é o primeiro relatório de 2023, referente aos meses de **janeiro e fevereiro**. O relatório foi organizado por Forania e por atividades realizadas em âmbito local. Abaixo as entidades que prestaram relatório e que atuam em âmbito Arquidiocesano.

<b>NOME INSTITUIÇÃO</b>	<b>FORANIA</b>
<i>Pastoral dos Migrantes</i>	<i>Arquidiocese</i>
<i>Pastoral da Pessoa Idosa - PPI</i>	<i>Arquidiocese</i>
<i>Pastoral da Saúde</i>	<i>Arquidiocese</i>
<i>Casa de Apoio São José</i>	<i>Arquidiocese</i>
<i>Ação Social Arquidiocesana</i>	<i>Arquidiocese</i>
<i>Ação Social Paroquial São Judas Tadeu</i>	<i>Barreiros</i>
<i>Ação Social São João Evangelista</i>	<i>Biguaçu</i>
<i>Ação Social Paroquial São Luís Gonzaga</i>	<i>Brusque</i>
<i>Ação Social Nossa Senhora do Perpétuo Socorro</i>	<i>Brusque</i>
<i>Sociedade Promoção Social e Cultural Paróquia Santa Teresinha</i>	<i>Brusque</i>
<i>Ação Social Paroquial Nossa Senhora Aparecida</i>	<i>Camboriú</i>
<i>Ação Social Paroquial Saco dos Limões</i>	<i>Florianópolis Centro Sul</i>
<i>Ação Social e Cultural Nossa Senhora da Lapa</i>	<i>Florianópolis Centro Sul</i>
<i>Creche Vó Inácia</i>	<i>Florianópolis Centro Sul</i>
<i>Associação Beneficente São Dimas/Pastoral Carcerária - ASBEDIM</i>	<i>Florianópolis Centro Sul</i>
<i>Assistência Social São Luiz</i>	<i>Florianópolis Centro Sul</i>
<i>Ação Social Santa Maria Goretti</i>	<i>Florianópolis Continente</i>
<i>Ação Social Paroquial Nossa Senhora de Fátima do Estreito</i>	<i>Florianópolis Continente</i>
<i>Centro de Integração Social Santa Dulce dos Pobres</i>	<i>Florianópolis Continente</i>
<i>Ação Social Paroquial de Ingleses</i>	<i>Florianópolis Norte</i>
<i>Casa da Criança do Morro da Penitenciária</i>	<i>Florianópolis Norte</i>
<i>Ação Social Paroquial de Cordeiros - ASPACOR</i>	<i>Itajaí</i>
<i>Ação Social Paroquial São João Batista</i>	<i>Itajaí</i>
<i>Ação Social Santo Antônio de Itapema</i>	<i>Itapema</i>
<i>Ação Social Ponte do Imaruim</i>	<i>Palhoça</i>
<i>Ação Social ASCEBRITO</i>	<i>Palhoça</i>
<i>Ação Social e Cultural São Joaquim de Garopaba</i>	<i>Palhoça</i>
<i>Ópera Santa Maria da Luz</i>	<i>Palhoça</i>
<i>Ação Social Francisco de Assis - ASFA</i>	<i>Palhoça</i>
<i>Ação Social Paroquial de Campinas</i>	<i>São José</i>
<i>Pastoral da Caridade de São José</i>	<i>São José</i>
<i>Associação Casa de Acolhimento Restauração e Evangelização - CARE</i>	<i>Tijucas</i>
<i>Ação Social Neotrentina</i>	<i>Tijucas</i>





**33**

**INSTITUIÇÕES  
MOBILIZARAM**

**81.798  
itens**



**FORAM  
ATENDIDAS**

**14.232  
PESSOAS**

**4.842  
FAMÍLIAS**



**DOS ITENS MOBILIZADOS PELAS ENTIDADES  
DESTACAM-SE:**

**ITENS DE ALIMENTAÇÃO**

<b>Proteínas</b>	<b>753</b>
<b>Cestas Básicas</b>	<b>3669</b>
<b>Leite</b>	<b>4171</b>
<b>Marmitas</b>	<b>7689</b>
<b>kg de alimentos</b>	<b>17786</b>
<b>Lanches</b>	<b>30211</b>

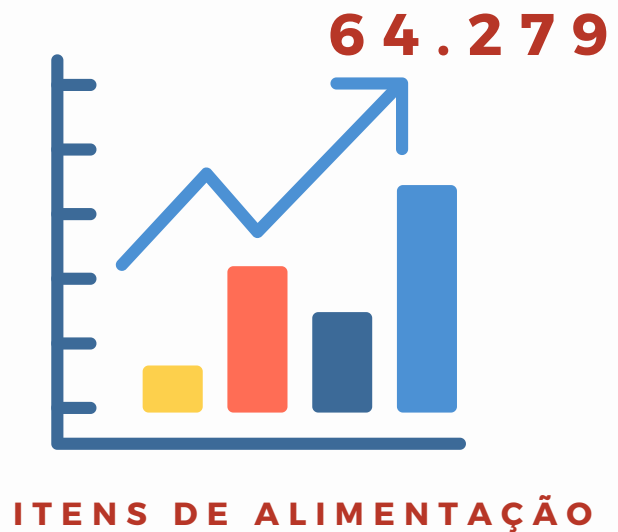

Foram mobilizados em janeiro e fevereiro 753 itens de proteínas, entre elas: carnes, ovos e frango; cestas básicas 3.669; Leite 4.171, sendo eu algumas instituições não fazem a contagem e disponibilizam os itens de leite e proteínas com a cesta básica; Marmitas são 7.689 , tratou-se marmitas aqui os alimentos entregues prontos, seja na Casa de Apoio a refeição, quanto nas cozinhas comunitárias; foram 17.786 itens de alimentos e; 30.211 lanches, sendo eles cucas, salgados, sanduiches e refrigerantes.

**ITENS DIVERSOS**

<b>Kit Gestante</b>	<b>262</b>
<b>Móveis</b>	<b>348</b>
<b>Livros</b>	<b>380</b>
<b>Enxoval para Bebê</b>	<b>382</b>
<b>Cobertores</b>	<b>490</b>
<b>Fralda de bebê</b>	<b>650</b>
<b>Higiene e limpeza</b>	<b>1200</b>
<b>Fralda Geriátrica</b>	<b>2736</b>
<b>Roupas e calçados</b>	<b>11071</b>



Foram diversos itens mobilizados, entre eles 262 kit gestante; 382 enxoval para bebe; foram 348 móveis, entre eles: fogão, geladeira, armário entre outros; produtos de higiene e limpeza foram 1.200; fralda Geriátrica 2.732 e roupas e calçados 11.071.



## PASTORAL DOS IMIGRANTES



Acolhimento de famílias direcionadas pela parceria com OIM, doação de cestas básicas, doações de roupas e sapatos, socialização e almoço na Missa em Espanhol e ajuda no processo de documentação brasileira.



**50 PESSOAS ATENDIDAS**

**12 FAMÍLIAS ATENDIDAS**

### ITENS DISTRIBUÍDOS

Cestas	100
Básicas	100
kg de alimentos	100
Cobertores	20
Fralda de bebê	60
Leite	40
Proteínas	50
Móveis	20



**ITENS DISTRIBUÍDOS.**

# PASTORAL DA PESSOA IDOSA - PPI



Líderes voluntários realizam visitas domiciliares mensais, para as pessoas acima de 60 anos em situação de vulnerabilidades ou acamadas, também as que não saem de casa por algum motivo. Serve de Ponte entre as fragilidades e necessidades delas, atuando para que os órgãos públicos, comunidades e familiares atendam os seus direitos.



PESSOAS ATENDIDAS: **922**  
FAMÍLIAS ATENDIDAS: **692**

Itens distribuídos	
Cestas Básicas	20
Higiene e limpeza	20
Roupas e calçados	100
kg de alimentos	20
Fralda Geriátrica	20





## PASTORAL DA SAÚDE



A Pastoral da Saúde desenvolve o trabalho em três dimensões: solidária, comunitária e político institucional; primordialmente com produtos à base de plantas medicinais, visita a enfermos e atuação nos Conselhos Municipais Saúde.



**Itens distribuídos**  
**Cestas Básicas 40**



# CASA DE APOIO SÃO JOSÉ



Em Santa Catarina como em outros estados, diariamente há um grande deslocamento de paciente e seus familiares em busca de tratamentos médicos especializados. O Hospital Regional de São José atende aproximadamente 29.000 pacientes por mês.

Muitas pessoas são de cidades do interior do Estado, que em determinadas situações não tem onde pernoitar. Mais da metade dos usuários da casa de Apoio São José são pacientes e acompanhantes do setor de oftalmologia pois o Hospital Regional de São José é o único que presta esse serviço na emergência pelo SUS. Com isso, pacientes de todos os municípios do estado são encaminhados para o referido hospital.

## Dados Concretos

<b>Pernoite</b>	<b>1165</b>
<b>Café da manhã</b>	<b>860</b>
<b>Almoço</b>	<b>856</b>
<b>Lanche</b>	<b>823</b>
<b>Jantar</b>	<b>1249</b>
<b>Lavação de roupas</b>	<b>63</b>



itens distribuídos.



## AÇÃO SOCIAL ARQUIDIOCESANA



A ASA constrói a sua identidade e seu sentido social, contribuindo nos processos de transformação e desenvolvimento da sociedade, com base em parâmetros éticos, que conduzem à defesa da vida plena para todos, à vivência da justiça e da solidariedade.

Tem como missão: atuar e potencializar ações sociais, por meio de assessoria e acompanhamento, fortalecendo a promoção e defesa dos direitos e políticas sociais, na construção da sociedade do bem viver.

Atendimento prioritário aos catadores de Materiais Recicláveis: 100 cestas básicas

- Aldeia indígena Yakã Porã
- Atendimento e distribuição de cestas básicas
- Repasse de R\$ 4.000 para reconstrução de uma casa na



**Itens distribuídos**  
**Cestas Básicas 300**



# AÇÃO SOCIAL PAROQUIAL SÃO JUDAS TADEU



Programa de Atendimento Ampliado (cestas básicas mensais)

Projeto Conviver (idosos)

Projeto Criar e Pintar (trabalhos manuais)

Oficina de Quitutes (aulas de produção doces e salgados para as famílias assistidas)"



Pessoas atendidas: **680**

Famílias atendidas: **178**

Itens distribuídos	
Cestas Básicas	189
Higiene e limpeza	95
Roupas e calçados	1670
kg de alimentos	2919
Livros	30
Fralda Geriátrica	60
Leite	139
Proteínas	243



itens distribuídos



# AÇÃO SOCIAL SÃO JOÃO EVANGELISTA



Atendimento assistencial (12h), psicológico (8h) e emergencial (doação de alimentos e roupas). Oferta de oficinas: ballet infantil, violão e artesanatos.

Atendimento ao público no Centro/Paróquia de quarta à sexta das 13h30 às 17h30 e na comunidade Saveiro às terça-feiras das 14 às 17h, com as oficinas de ballet, artesanato, atendimento psicológico, assistencial, doação de roupas e alimentos com cadastro. Encontro com famílias, atividades com rede de pastorais sociais, encaminhamentos para rede de atendimento no município.

## Itens distribuídos

<b>Cestas Básicas</b>	<b>100</b>
<b>Higiene e limpeza</b>	<b>20</b>
<b>Roupas e calçados</b>	<b>100</b>
<b>kg de alimentos</b>	<b>900</b>
<b>Livros</b>	<b>20</b>
<b>Cobertores</b>	<b>30</b>
<b>Fralda Geriátrica</b>	<b>5</b>
<b>Fralda de bebê</b>	<b>5</b>
<b>Leite</b>	<b>50</b>
	<b>1230</b>



Pessoas atendidas: **800**

Famílias atendidas: **200**



# AÇÃO SOCIAL PAROQUIAL SÃO LUÍS GONZAGA



Doações de alimentos, roupas, calçados, produtos de higiene e limpeza, enxoval, cobertores, móveis, utensílios de casa, kit completo para bebê, fraldas adulto e geriátrico. Encaminhamento para inserção no mercado de trabalho, médicos, dentista, psicólogo. Acompanhamento de toda a família. Atividades nas datas festivas e grupos de costura.

## Itens distribuídos

Cestas Básicas	406
Higiene e limpeza	100
kg de alimentos	5000
Livros	60
Cobertores	100
Fralda Geriátrica	100
Fralda de bebê	100
Enxoval para Bebê	100
Kit Gestante	100
Leite	500
Móveis	50



Pessoas atendidas: **1200**

Famílias atendidas: **406**



Itens distribuídos

# AÇÃO SOCIAL NOSSA SENHORA DO PERPÉTUO SOCORRO - GUABIRUBA



- entrega de doações de roupas;
- cesta básica;
- visita às famílias
- costura

## Itens distribuídos

<b>Cestas Básicas</b>	<b>80</b>
<b>Roupas e calçados</b>	<b>90</b>
<b>kg de alimentos</b>	<b>100</b>
<b>Cobertores</b>	<b>90</b>
<b>Fralda Geriátrica</b>	<b>100</b>
<b>Fralda de bebê</b>	<b>90</b>
<b>Enxoval para Bebê</b>	<b>60</b>
<b>Kit Gestante</b>	<b>60</b>
<b>Leite</b>	<b>50</b>
<b>Móveis</b>	<b>40</b>



Famílias atendidas: 86



**itens distribuídos**



# SOCIEDADE PROMOÇÃO SOCIAL E CULTURAL PARÓQUIA SANTA TERESINHA



- Oficinas costura, bordados, crochê, tricô e artesanatos;
- Atendimentos as gestantes em parceria com os postinhos de saúde e entrega de kit bebê;
- Entrega de cestas básicas as famílias necessitadas;
- Doação de agasalhos, roupas de cama, mesa, banho, calçados, colchões, cobertores e edredons;
- Confraternização natalina com as crianças e suas famílias, com doação de brinquedos.

<b>Cestas Básicas</b>	<b>80</b>
<b>Higiene e limpeza</b>	<b>20</b>
<b>Roupas e calçados</b>	<b>100</b>
<b>kg de alimentos</b>	<b>770</b>
<b>Fralda de bebê</b>	<b>30</b>
<b>Enxoval para Bebê</b>	<b>20</b>
<b>Leite</b>	<b>80</b>



Famílias atendidas: **86**  
Pessoas atendidas: **120**



**itens distribuídos**

# AÇÃO SOCIAL PAROQUIAL NOSSA SENHORA APARECIDA



A Ação Social Paroquial Nossa Senhora Aparecida, realiza ações solidárias envolvendo a distribuição de cestas básicas, roupas, brinquedos, e diversos itens de doações recebidas, como colchões, por exemplo. Após o cadastro das famílias carentes, um ou mais voluntários fazem a visita para avaliar a situação de cada família. Em alguns casos, bem específicos, atua-se mais ativamente no bem-estar daqueles que mais necessitam.

Além disso, nas quartas-feiras, no período vespertino, a entidade realiza o Terço Mariano e a Oficina de Feltro, que conta com o trabalho voluntário da artesã e instrutora Gisele Somavilla.



Famílias atendidas: **400**

Pessoas atendidas: **100**

## Itens distribuídos

Lanches	30
Cestas Básicas	100
Higiene e limpeza	145
Roupas e calçados	1282
kg de alimentos	222
Leite	100



itens distribuídos

# AÇÃO SOCIAL PAROQUIAL SACO DOS LIMÕES



Atendimento as famílias carentes, com visitas pela Pastoral da Criança, Pastoral da Pessoa Idosa, Comissão Vida e Família. Roda de conversa com lanche e auxílio com alimentos para pessoas em situação de rua e em condições de provável vida na rua, atendimento aos índios da casa dos índios do Terminal Urbano de Saco dos Limões e acolhida e atendimento em cada um dos 8 CPCs da Paróquia aos vulneráveis e imigrantes.

Oficina de Artesanato e Bem Estar, aulas e passeios.

Grupos de Idosos com encontros e passeios.

## itens distribuídos

Lanches	40
Cestas Básicas	124
Higiene e limpeza	20
Roupas e calçados	30
kg de alimentos	40
Livros	20
Fralda Geriátrica	20
Enxoval para Bebê	20
Leite	50
Móveis	20



**Famílias atendidas: 114**

**Pessoas atendidas: 38**





# AÇÃO SOCIAL E CULTURAL NOSSA SENHORA DA LAPA



Atendimento sócio cultural educacional da população do distrito Ribeirão da ilha

Lanches	80
Cestas Básicas	90
Higiene e limpeza	20
Roupas e calçados	100
kg de alimentos	100
Cobertores	20
Fralda Geriátrica	20
Enxoval para Bebê	20
Kit Gestante	20
Leite	80
Proteínas	30



Famílias atendidas: **200**

Pessoas atendidas: **80**



Itens distribuídos

## CRECHE VÓ INÁCIA



No ano 2023 a Creche Vó Inácia pretende realizar seu grande objetivo que é atender as crianças, sem distinção de crença, raça, nacionalidade na educação infantil- 45 crianças em idade de creche e 30 crianças em idade de pré-escola.

Especificamente, atender 75 crianças na educação infantil, utilizando totalmente a instalação física de que dispõe, trazendo benefícios e tranquilidade para a comunidade escolar.

### Itens distribuídos

Lanches	100
Marmitas	100
Cestas Básicas	20
Higiene e limpeza	100
Roupas e calçados	20
kg de alimentos	100
Livros	40
Fralda de bebê	20
Leite	100
Proteínas	100



**Famílias atendidas: 77**

**Pessoas atendidas: 20**



Itens distribuídos

# ASSOCIAÇÃO BENEFICENTE SÃO DIMAS/PASTORAL CARCERÁRIA - ASBEDIM



NA Associação Beneficente São Dimas - ASBEDIM, foi fundada em 20 de janeiro de 1971, por iniciativa da Ir. Maria Uliano com o objetivo, na época, de evangelizar as pessoas presas, oferecer apoio espiritual e emocional, bem como atendimento social às famílias. Atualmente, é uma entidade dotada de personalidade jurídica e de direito privado, de caráter beneficente e sem fins econômicos, tem como objetivos principais atuar junto aos privados de liberdade e suas famílias; atua no Sistema

Prisional da Grande Florianópolis, que compreende Presídio Masculino e Feminino, Penitenciária de Florianópolis e Hospital de Custódia e Tratamento Psiquiátrico (HCTP). No sistema prisional de Florianópolis atua com um Projeto de ressocialização e inclusão denominado Estampa Livre com reclusos do Presídio Masculino que trabalham em uma oficina de confecção de roupas de malha, incluindo, corte, costura e estamparia.



Famílias atendidas: **250**

Itens distribuídos	
Lanches	60
Marmitas	60





# ASSISTÊNCIA SOCIAL SÃO LUIZ



Serviço de Convivência e Fortalecimento de Vínculos



Famílias atendidas: **60**

Pessoas atendidas: **100**

Itens distribuídos	
Cestas Básicas	100
Roupas e calçados	30
kg de alimentos	80
Enxoval para Bebê	20
Kit Gestante	20



# AÇÃO SOCIAL SANTA MARIA GORETTI



A Ação Social Santa Maria Goretti faz atendimento as famílias de seu entorno, fornece cestas básicas, enxovais. Além, disso está com Projeto Mulheres em Ação de Corte Costura e Pão Divino - Curso de Doces e Salgados



Famílias atendidas: **400**

Pessoas atendidas: **100**

## Itens distribuídos

Cestas Básicas	100
Roupas e calçados	40
kg de alimentos	100
Fralda Geriátrica	20
Fralda de bebê	20
Leite	100



# AÇÃO SOCIAL PARÓQUIA NOSSA SENHORA DE FÁTIMA DO ESTREITO



Nossa Ação Social contempla as Pastorais: Cesta básica, Brechó Amor Solidário, Grupo Esperança, Grupo Amizade, Grupo de Idosos, Mãe Gestante



**Famílias atendidas: 679**

**Pessoas atendidas: 235**

Itens distribuídos	
Cestas Básicas	235
Roupas e calçados	1263
kg de alimentos	50





## CENTRO DE INTEGRAÇÃO SOCIAL SANTA DULCE DOS POBRES



Segurança Alimentar; Economia Solidária; Articulação Comunitária.



Famílias atendidas: **560**

Pessoas atendidas: **400**

Itens distribuídos	
Marmitas	3884
Cestas Básicas	30
Roupas e calçados	100



## AÇÃO SOCIAL PAROQUIAL DE INGLESES



No mês de fevereiro retornamos das férias. Foi um mês atípico com algumas reuniões de planejamento das ações limpeza, pintura de calçadas e pequenos reparos na parte externa da entidade e organização da entidade. Também recebemos alimentos através do banco de alimentos e da nossa paróquia



Famílias atendidas: **199**

Pessoas atendidas: **62**

### Itens distribuídos

Cestas Básicas	80
Higiene e limpeza	20
Roupas e calçados	100
kg de alimentos	70
Livros	20
Fralda Geriátrica	20
Fralda de bebê	20
Enxoval para Bebê	20
Kit Gestante	20
Leite	188
Móveis	30



# CASA DA CRIANÇA DO MORRO DA PENITENCIÁRIA



Serviço de Convivência e Fortalecimento de Vínculo



Famílias atendidas: **100**  
Pessoas atendidas: **150**

Itens distribuídos	
Lanches	27000
Cestas Básicas	20
Roupas e calçados	80





## AÇÃO SOCIAL PAROQUIAL DE CORDEIROS - ASPACOR



Entrega de Sacolão e acolhimento as famílias que estão vulneráveis em nossa comunidade, Projeto Social ir ao Povo trabalha com pessoas em situação de rua, levando alimento , produtos de higiene , roupas , calçados , banho e acolhimento, encaminhando para comunidades terapêuticas, cidade de origem e mercado de trabalho.



Famílias atendidas: **640**

Pessoas atendidas: **60**

### Itens distribuídos

Marmitas	640
Cestas Básicas	80
Higiene e limpeza	300
Roupas e calçados	100
kg de alimentos	2400
Cobertores	70
Fralda Geriátrica	40
Fralda de bebê	40
Leite	1440



# AÇÃO SOCIAL PAROQUIAL SÃO JOÃO BATISTA



Oferecemos vários serviços e projetos à comunidade do bairro São João.

São eles: serviço Cesta básica, projeto Janta solidária, projeto pão nosso, projeto gerando vidas, serviço feirinha do bem, projeto divina infância de Maria, serviço de doação de roupas, serviço de bazar, sala de costura, projeto vivamente, clube de mães, sala de atendimento, aulas de violão e teclado, curso costura e artesanato horta solidária.



Famílias atendidas: **347**

Pessoas atendidas: **1914**

Itens distribuídos	
Marmitas	840
Cestas Básicas	179
kg de alimentos	2148



# AÇÃO SOCIAL SANTO ANTÔNIO DE ITAPEMA - MADRE TERESA



Serviço de Convivência e Fortalecimento de Vínculos, oficinas (violão, flauta, violino, teclado, coral, culinária, futsal, voleibol, basquetebol, dança, judô, capoeira, artes e Inclusão digital) para cerca de 200 crianças e adolescentes de 07 a 17 anos. Oferecemos ainda reforço escolar e tratamento dentário gratuito. Atendimento às famílias pela equipe técnica e doações de cestas básicas, enxoval para bebês roupas e outros itens.

## Itens distribuídos

Lanches	216
Marmitas	60
Cestas Básicas	50
Higiene e limpeza	80
Roupas e calçados	2066
kg de alimentos	335
Livros	60
Cobertores	20
Fralda de bebê	20
Enxoval para Bebê	20
Leite	100
Proteínas	30
Móveis	20



Famílias atendidas: **138**

Pessoas atendidas: **349**





# AÇÃO SOCIAL PONTE DO IMARUIM



Entrega de cestas básicas; Brechó social; Auxílio enxoval.



Famílias atendidas: **164**

Pessoas atendidas: **164**

## Itens distribuídos

Cesta básica **164**

Kit Gestante **20**



## AÇÃO SOCIAL E CULTURAL DA ENSEADA DE BRITO - ASCEBRITO



Temos um Brechó/Bazar que atende as comunidades com preços acessíveis de roupas, calçados e acessórios., funciona três tardes na semana, temos duas vezes na semana aula de violão gratuito, professor pago pela Ação Social. Com os recursos obtidos adquirimos alimentos para as famílias necessitadas..



Famílias atendidas: **360**  
Pessoas atendidas: **120**

### Itens distribuídos

Cestas Básicas	140
Roupas e calçados	20
kg de alimentos	642
Fralda de bebê	20
Enxoval para Bebê	20
Kit Gestante	2
Leite	20



# AÇÃO SOCIAL E CULTURAL SÃO JOAQUIM DE GAROPABA



Serviços de proteção básica - distribuição de alimentos, orientação sobre políticas sociais, oficinas, grupos de convivência, etc



Famílias atendidas: 15  
Pessoas atendidas: 04

Itens distribuídos	
Cestas Básicas	20
Higiene e limpeza	20
Roupas e calçados	60
kg de alimentos	70
Leite	30
Móveis	1



201



# ÓPERA SANTA MARIA DA LUZ



Acolhimento famílias em situação de vulnerabilidade



Famílias atendidas: **60**

Pessoas atendidas: **250**

## Itens distribuídos

Lanches	100
Cestas Básicas	100
Higiene e limpeza	50
Roupas e calçados	40
kg de alimentos	1450
Cobertores	20
Fralda de bebê	30
Enxoval para Bebê	40
Kit Gestante	20
Leite	100
Proteínas	100
Móveis	40

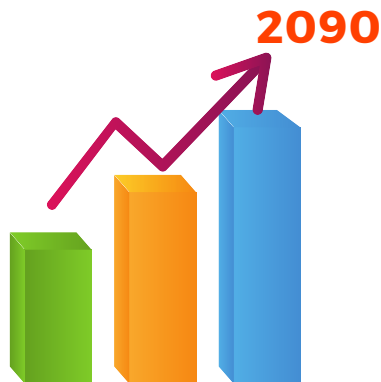

# AÇÃO SOCIAL FRANCISCO DE ASSIS - ASFA



Cadastro de famílias carentes; fabricação e distribuição de fraldas geriátricas; recebimento de doações, montagem e distribuição de cestas básicas; auxílio no pagamento de despesas da Rádio Comunitária

## Itens distribuídos

<b>Cestas Básicas</b>	<b>296</b>
<b>Higiene e limpeza</b>	<b>20</b>
<b>Roupas e calçados</b>	<b>1780</b>
<b>Livros</b>	<b>30</b>
<b>Cobertores</b>	<b>30</b>
<b>Fralda geriátrica</b>	<b>2256</b>
<b>Fralda de bebê</b>	<b>70</b>
<b>Enxoval para Bebê</b>	<b>2</b>
<b>Móveis</b>	<b>20</b>



Famílias atendidas: 718  
Pessoas atendidas: 81

Foram distribuídos  
4504 itens



# AÇÃO SOCIAL PAROQUIAL DE CAMPINAS



Doação de cestas básicas, leites, frangos, kits de higiene e limpeza para famílias cadastradas, cestas básicas e roupas para as famílias diariamente, projeto de panificação, curso de informática básica.



Famílias atendidas: **300**

Pessoas atendidas: **650**

## Itens distribuídos

Lanches	80
Marmitas	0
Cestas Básicas	300
Higiene e limpeza	40
Roupas e calçados	1100
Livros	70
Cobertores	30
Fralda Geriátrica	20
Fralda de bebê	20
Enxoval para Bebê	40
Leite	650
Proteínas	80

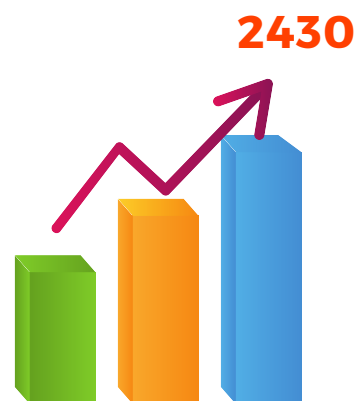

# PASTORAL DA CARIDADE DE SÃO JOSÉ



Atendimento à pessoas em situação de rua, famílias carentes, gestantes e migrantes.



Famílias atendidas: **23**  
Pessoas atendidas: **560**

## Itens distribuídos

Lanches	1.580
Cestas Básicas	20
Higiene e limpeza	60
Roupas e calçados	560
kg de alimentos	70
Cobertores	20
Fralda Geriátrica	8
Enxoval para Bebê	62
Leite	174
Móveis	7





# ASSOCIAÇÃO CASA DE ACOLHIMENTO RESTAURAÇÃO E EVANGELIZAÇÃO - CARE



Acolhimento a Dependentes Químicos em regime de residência



Famílias atendidas: 46

Pessoas atendidas: 46

Itens distribuídos	
Lanches	100
Cestas Básicas	20
Higiene e limpeza	50
Roupas e calçados	40
Livros	30
Cobertores	20
Leite	80
Proteínas	100

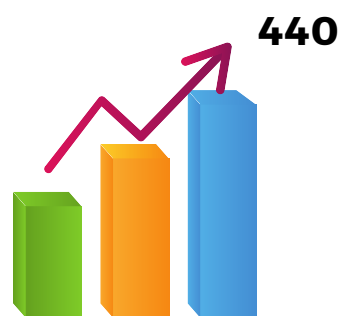

# AÇÃO SOCIAL NEOTRENTINA



Distribuição de roupas calçados e móveis  
Cursos gratuitos de crochê, tricô e pintura em tecido.



Famílias atendidas: **350**

Pessoas atendidas: **500**

## Itens distribuídos

<b>Cestas Básicas</b>	<b>100</b>
<b>Higiene e limpeza</b>	<b>20</b>
<b>Roupas e calçados</b>	<b>100</b>
<b>kg de alimentos</b>	<b>100</b>
<b>Cobertores</b>	<b>20</b>
<b>Fralda Geriátrica</b>	<b>60</b>
<b>Fralda de bebê</b>	<b>60</b>
<b>Leite</b>	<b>100</b>
<b>Proteínas</b>	<b>20</b>
<b>Móveis</b>	<b>100</b>





"O importante é fazer a caridade, não falar de caridade. Compreender o trabalho em favor dos necessitados como missão escolhida por Deus." "Se Deus viesse à nossa porta, como seria recebido? Aquele que bate à nossa porta, em busca de conforto para a sua dor, para o seu sofrimento, é um outro Cristo que nos procura."

Santa Dulce dos Pobres