

CONSTRUINDO A SOCIEDADE DO BEM VIVER

BALANÇO SOCIAL 2021



60
anos

ASA

AÇÃO SOCIAL ARQUIDIOCESANA

AÇÃO SOCIAL ARQUIDIOCESANA

Balanço Social 2021

Organização e elaboração:

Simone Ap. M. de Jesus

Revisão:

Fernando Anísio Batista

Arte Gráfica:

José Valmeci de Souza

Florianópolis/SC, Julho de 2022

Mensagem do Presidente

“De que adianta, meus irmãos, alguém dizer que tem fé, se não tem obras? Acaso a fé pode salvá-lo? Se um irmão ou irmã estiver necessitando de roupas e do alimento de cada dia e um de vocês lhe dissesse: ‘Vá em paz, aqueça-se e alimente-se até satisfazer-se’, sem, porém, lhe dar nada, de que adianta isso? Assim também a fé, por si só, se não for acompanhada de obras, está morta” (Tg 2, 14-17).

Caríssimos irmãos e irmãs!

A ASA – Ação Social Arquidiocesana, através da sua Diretoria Executiva e da Secretaria Executiva, com alegria e sentimento de gratidão, apresenta a Comunidade Arquidiocesana de Florianópolis, o Relatório de Atividades do ano de 2021.

Neste início do século 21, contemplamos a dor e o sofrimento de tantos irmãos e irmãs, combalidos pela angústia e pelo medo trazidos por um vírus traiçoeiro e mortal. Foram tempos vividos sob a égide da pandemia de COVID-19 e seus efeitos devastadores e, como se não bastasse a imposição de tamanha agrura, percebemos que os efeitos deste mal, foram potencializados por um embate político, recheado de arrogância, prepotência e falta de empatia com o povo e com o Brasil. Assim, neste contexto de dor e sofrimento, fomos convidados a contemplar e oferecer auxílio às pessoas enredadas nesta realidade danosa e desconexa.

O trabalho realizado em rede, contando com a ajuda e a inspiração do Espírito Santo, fez com que a Ação Social Arquidiocesana de Florianópolis pudesse reafirmar seu compromisso com a promoção da vida e a sua disposição de construir a sociedade do bem viver.

Considerando a necessidade do exercício da verdadeira política, buscamos embasar nosso pensamento e ação na premissa proposta por Aristóteles, que define política como sendo a *ciência, virtude e arte do bem-comum*.

Com o objetivo de facilitar o entendimento daqueles que terão acesso ao nosso relatório de atividades, procuramos dividi-lo em cinco diretrizes, através das quais, de modo organizado, expomos o trabalho executado no ano próximo passado.

Ao ler o projeto, é possível perceber o desejo de *Fortalecimento da Rede ASA*, a *Promoção e Defesa dos Direitos em Políticas Públicas*, a busca pela *Construção da Sociedade do Bem-Viver*, o exercício da *Sustentabilidade Financeira* e o necessário *Desenvolvimento Institucional*.

Embora todas as realizações estejam esmiuçadas neste relatório de atividades de 2021, devemos destacar primeiro a realidade sinodal que envolve e orienta todo o trabalho da caridade social realizado em nossa arquidiocese, conquista esta, alcançada por uma infinidade de pés, mãos e mentes que se colocam a serviço do próximo.

Num segundo momento, devemos realçar as cores da política assumida por esta Ação Social Arquidiocesana de Florianópolis, cuja visão comunga com o pensamento Aristotélico, mas tem seus fundamentos basilares firmados nos valores evangélicos da honestidade, lealdade, bondade, verdade, solidariedade, altruísmo, harmonia e justiça.

Por fim, é preciso destacar e valorizar as atividades desenvolvidas por tantos voluntários, agentes de pastoral, lideranças de nossas comunidades, benfeitores, colaboradores contratados e clero arquidiocesano, em razão da vida doada em atitude diaconal.

São muitas as atividades realizadas e apresentadas neste relatório, porém, objetivamente, entendemos suficiente dizer que tudo o que fizemos foi feito com amor, por amor e em nome do Amor.

Florianópolis, 29 de abril de 2022

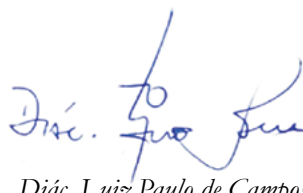

Diác. Luiz Paulo de Campos

Presidente da Ação Social Arquidiocesana

Diretoria e Equipe Executiva 2021

Diretoria

Presidente	Diác. Luiz Paulo de Campos
Vice-Presidente	Diác. Ideraldo Luiz Paloshi
Secretário	Diác. Roque Inácio Führ
2º Secretário	Diác. Hildo Manoel da Silva
Tesoureiro	Diác. Carlos Augusto Gomes Filho
2º Tesoureiro	Diác. Francisco Carlos de Sousa

Conselho Fiscal

Titular	Diác. José Domingos dos S. Neto
Titular	Diác. Germano Rodolfo Borchardt
Titular	Diác. Joarez Carlos Blanger
Suplente	Diác. Antônio Carlos Della Giustina
Suplente	Diác. Dilney Tadeu Muller
Suplente	Diác. Nilson Dagostin

Secretaria Executiva

Secretário Executivo	Fernando Anísio Batista
Coordenador de Projetos	Luciano Leite da Silva Filho
Assistente Social	Simone Aparecida Marcelino de Jesus
Técnico em Projetos Sociais	Mariele Letícia Gomes Magalhães Santos
Gestora Financeira	Amazília Caroline Carvalho Chagas Gomes
Assessora de Comunicação	Giovanna Dutra Meyer

Casa de Apoio São José

Coordenador	Pe. Almir José de Ramos
Serviços Gerais	Aurelina Lambert de Carvalho Chagas
Serviços Gerais	Cleonete Abreu de Almeida
Serviços Gerais	Sobella Josefina Canizales Marquez
Serviços Gerais	Adão Veiga Júnior
Serviços Gerais	Valdemir Antunes Correa

Bazares Solidários

Assistente Administrativo	Adriana Luiza Batista Fernandes
Assistente Administrativo	Constância Rodrigues Estefano
Assistente Administrativo	Camila Martins Pinto
Assistente Administrativo	Fabiana Neto Camelo

Sumário

- Sobre a ASA | 4
- Projetos Desenvolvidos | 6
- **Diretriz 1 – Fortalecimento da Rede ASA | 7**
 - 1.1 *Assessoria e Acompanhamento às Entidades Membros* | 8
 - 1.2 *Fortalecimento das Pastorais e Entidades Sociais* | 9
 - 1.3 *Fundo Arquidiocesano de Solidariedade* | 11
- **Diretriz 2 – Promoção e Defesa dos Direitos em Políticas Públicas | 13**
 - 2.1 *Formação em Políticas Públicas* | 14
 - 2.2 *Fomento e suporte à participação e espaços de Controle Social* | 14
 - 2.3 *Articulação e participação em redes para promoção e defesa de direitos* | 15
 - 2.4 *Casa de Apoio São José* | 17
- **Diretriz 3 – Construção da Sociedade do Bem Viver | 19**
 - 3.1 *Centro de Integração Social Santa Dulce dos Pobres* | 20
 - 3.2 *Recanto São Francisco* | 22
- **Diretriz 4 – Sustentabilidade Financeira | 23**
 - 4.1 *Bazares Solidários* | 24
 - 4.2 *Captação de Recursos* | 26
- **Diretriz 5 – Desenvolvimento Institucional | 27**
 - 5.1 *Comunicação Interna e Externa* | 28
 - 5.2 *Gestão Institucional* | 31
- Informações Financeiras | 33
- Anexo do Financeiro | 37
- Anexo | 45

Sobre a ASA



Perfil Organizacional

Nome	Ação Social Arquidiocesana
CNPJ	83.892.828/0001-29
Forma Jurídica	Organização da Sociedade Civil – OSC
Endereço	Rua Esteves Júnior, 447 – Centro
Município	Florianópolis – SC
CEP	88015-130
Telefone	(48) 3224-8776
E-mail	asa@arquifn.org.br

Fundada em 17 de novembro de 1960. A ASA atua enquanto entidade de Assistência Social, tem por **finalidade desenvolver seus serviços, programas, projetos através de assessoramento** aos beneficiários da Lei Orgânica de Assistência Social (LOAS) e **defesa e garantia dos direitos de forma gratuita, continuada, permanente e planejada**.

A ASA **constrói a sua identidade e seu sentido social**, contribuindo nos processos de transformação e desenvolvimento da sociedade, com base em parâmetros éticos, que **conduzem à defesa da vida plena para todos, à vivência da justiça e da solidariedade**.



A ASA atua em 30 municípios.

CERTIFICAÇÕES



Utilidade Pública Municipal

Lei 983/1970

Utilidade Pública Estadual

Lei 3.964, de 15 de maio de 1967
Lei 16.733 de 12 de dezembro de 2019

Utilidade Pública Federal

Decreto n. 69.305,
de 4 de outubro de 1971



Missão

Atuar e potencializar ações sociais, por meio de assessoria e acompanhamento, fortalecendo a promoção e defesa dos direitos e políticas sociais, na construção da sociedade do bem viver.

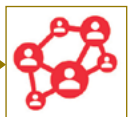

Visão

Ser reconhecida enquanto organização social de assessoria com metodologia e dinâmica de trabalho em rede.



Valores

- **Ética** – incide em atuar com princípios de justiça, pautado em valores que promovam o bem comum e a defesa dos direitos humanos, respeitando as pessoas com quem interage.
- **Democracia** – implica numa relação coletiva, participativa, horizontalizada com contribuição e responsabilidade de todos.
- **Solidariedade** – para além do ato de ajudar, de fazer algo, é um princípio inerente e contínuo de vida, e que permeia a justiça, os direitos, o respeito, irradiando-se para o meio ambiente.
- **Respeito** – acolhe a diversidade, sem preconceitos de origem, raça, sexo, cor, idade e quaisquer outras formas de discriminação.
- **Transparência** – ato de publicizar quem somos, o que fazemos, em que e como investimos e com quem interagimos.
- **Justiça, Cidadania e Direitos** – elementos que se complementam para a efetivação e garantia dos direitos, para assegurar a promoção e a dignidade humana.
- **Protagonismo** – participação ativa e autônoma nos espaços de interação e inserção social, prioritariamente com as pessoas em situação de vulnerabilidade e exclusão social.
- **Sustentabilidade Ambiental** – ação humana que gere menor impacto ao meio ambiente entendendo o planeta como casa comum e que merece cuidados para a manutenção da vida.
- **Bem Viver** – quando a dignidade é respeitada, os direitos são reconhecidos e garantidos; florescem também a criatividade e a audácia, podendo a pessoa humana explicar suas inúmeras iniciativas a favor do bem comum.

Projetos desenvolvidos

A ASA atua por meio de Diretrizes e, em cada uma delas, há projetos específicos sendo desenvolvidos.

DIRETRIZ

1

Fortalecimento da Rede ASA

- 1.1 Assessoria e Acompanhamento às Entidades Membros
- 1.2 Fortalecimento das Pastorais e entidades sociais
- 1.3 Fundo Arquidiocesano de Solidariedade

DIRETRIZ

2

Promoção e Defesa dos Direitos em Políticas Públicas

- 2.1 Formação em Políticas Pública
- 2.2 Fomento e Suporte a Participação e espaços de Controle Social
- 2.3 Articulação e Participação em Redes para Promoção e Defesa de Direitos
- 2.4 Casa de Apoio São José

DIRETRIZ

3

Construção da Sociedade do Bem viver

- 3.1 Centro de Integração Santa Dulce dos Pobres
- 3.2 Recanto São Francisco

DIRETRIZ

4

Sustentabilidade Financeira

- 4.1 Bazares Solidários
- 4.2 Captação de Recursos

DIRETRIZ

5

Desenvolvimento Institucional

- 5.1 Comunicação Interna e Externa
- 5.2 Gestão Institucional

DIRETRIZ



**Fortalecimento da
Rede ASA**

- 1.1 Assessoria e acompanhamento às Entidades Membros
- 1.2 Fortalecimento das Pastorais e Entidades Sociais
- 1.3 Fundo Arquidiocesano de Solidariedade

1.1 Assessoria e Acompanhamento às Entidades Membros

A ASA prestou **assessoria institucional** à:

- Ação Social Nossa Senhora dos Navegantes (Itapema);
- Casa Madre Teresa – (Itapema);
- Ação Social P. do Santuário Bom Jesus da Sta Cruz (São Pedro de Alcântara); e,
- Ação Social de Barreiros (São José);
- Assembleia de Constituição da Ação Social Nossa Senhora dos Navegantes e Bom Jesus – Bairro Bom Viver – Biguaçu.



Também ofereceu **auxílio no processo de organização, fundação e planejamento** da Ação Social Nossa Senhora dos Navegantes e São Pedro, fundada em 22/08/2021, em Serraria, São José.



Em 2021 **articulou diversos municípios para problematização da importância de dar visibilidade as pessoas em situação de rua**. A ASA tem feito assessoria no planejamento das ações, fortalecimento do movimento e apoiado a articulação para disseminação da proposta do Moradia Primeiro.

Campanha

**É tempo
de cuidar**



Veja mais sobre a campanha no Anexo!

1.2 Fortalecimento das Pastorais e Entidades Sociais



Pastoral Povo da Rua – tem assumido um importante destaque na Arquidiocese. Com visão ampla das políticas socioassistenciais, tem se articulado com diversos órgãos públicos, privados e organizações da sociedade civil na garantia de direitos e de efetivação das políticas públicas, sendo precursora do Programa Moradia Primeiro em Santa Catarina. O programa objetiva o atendimento integral de pessoas em situação de rua.



Visita ao Centro Terapêutico São Lourenço – entidade que atua com pessoas em situação de dependência química – Itajaí.

Visita ao Instituto José Berkenbrock (IPE) – desenvolvimento comunitário, pré-vestibular e atendimento a famílias vulneráveis.

Reunião das Coordenações de Pastorais Sociais – Momento de troca de experiências e organização para o Fórum Arquidiocesano de Pastorais.



Fórum Arquidiocesano das Pastorais Sociais – a última edição destacou a questão da Pandemia de COVID-19 e os desafios que têm sido os novos tempos, em especial referente ao tema: terra, teto e trabalho.

Elaboração de materiais didáticos:

- Dia Mundial dos Pobres;
- Relançamento da Cartilha Guia do Voluntariado;
- 6ª Semana Social Brasileira;
- Campanha “É tempo de cuidar” (ANEXO) que deu continuidade aos relatórios referentes as ações solidárias em tempos de pandemia;
- Pesquisa referente à situação da Pastoral do Povo de Rua;
- FIA: Captação de recursos por meio do Imposto de Renda.



Doações e parcerias

O ano de 2021 foi marcado por **parcerias** com instituições como: Studio Z, Colégio Catarinense, Cáritas Regional Sul IV e Mesa Brasil.

Essas parcerias propiciaram atendimento ao:

- Lar de Idosos São Vicente (Itajaí);
- Aldeia Indígena Ytati (Palhoça);
- Movimento Nacional de Catadores de Materiais Recicláveis (Grande Florianópolis);
- Casa de Apoio São José;
- Casa dos Amigos (Antônio Carlos).



Entrega de cobertores feita pelo Presidente da Federação Catarinense de Catadores – FECCAT.

Impacto dos projetos

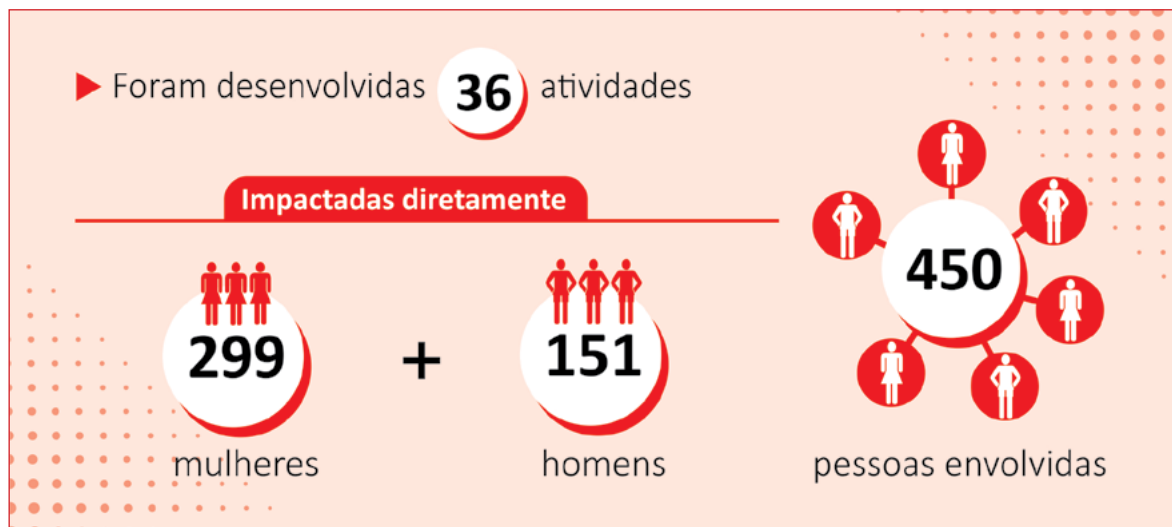

1.3 Fundo Arquidiocesano de Solidariedade

O Fundo Arquidiocesano de Solidariedade (FAS) visa apoiar projetos sociais através de abertura de editais. É também um organismo do FAS o Prêmio Dom Afonso Niehues. A premiação foi criada no ano de 2013, com a finalidade de reconhecer publicamente os esforços das organizações, associações, entidades, pastorais, grupos populares e pessoas que lutam em defesa e melhoria da vida da população vulnerabilizada.

Projetos Apoiados em 2021

EDITAL I/2021	
NOME DA INSTITUIÇÃO	NOME DO PROJETO
Ação Social Paroquial de Palhoça – Asilo Santa Maria dos Anjos	Projeto Esperança e a Musicalização: Despertando talentos e expressando sentimentos
Instituto José Berckenbrock	Apostila e Impressão que Transformam: Curso pré-vestibular/ ENEM IPE
Casa da Criança do Morro da Penitenciária	Espaço de Estimulação Cognitiva
Pastoral da Pessoa Idosa	Acessibilidade ao Sistema de Informação PPI
Ação Social e Cultural Monte Alegre	Obras Sociais Nossa Senhora da Alegria

EDITAL II/2021	
NOME DA INSTITUIÇÃO	NOME DO PROJETO
Ação Social Paroquial de Palhoça – Asilo Santa Maria dos Anjos	Compra de maquinário e Materiais para Sala de Costura
Associação Beneficente São Dimas	Oficina de Malharia/inclusão produtiva – “Trabalho e Ressocialização”
Associação Casa Irmã Dulce “Lar Santa Maria da Paz”	Acessibilidade e Segurança aos idosos residentes
Ação Social São João Evangelista	Música para unir, incluir e transferir
Associação Social e Cultural Cristo Rei	Nazaré
Creche Vó Inácia	Aparelhamento da Creche Vó Inácia
Associação São Lourenço	Reforma e melhoria nas dependências do Centro Terapêutico São Lourenço
Associação João Paulo II	Coletivo de Juventude
Ação Social São Francisco de Assis	Fabricação de Fraldas Geriátricas



Ação Social São Francisco de Assis.
Fabricação de Fraldas Geriátricas.

Espaço de Estimulação Cognitiva.
Casa da Criança – Florianópolis.

Aconteceram ainda:

- motivação para Campanha da Fraternidade e Coleta da Solidariedade;
- oficina de Elaboração, Gestão e Captação de Recurso de Projetos Sociais;
- reunião do Conselho Gestor do Fundo Arquidiocesano de Solidariedade.

VIII Edição do Prêmio de Iniciativa Solidária Dom Afonso Niehues

Na ocasião acontece a premiação de três iniciativas em três categorias, sendo, uma Ação Social Paroquial, uma Entidade Social e uma Pastoral Social ou Movimento Eclesial Católico. Em cada edição também são homenageadas três pessoas que lutam efetivamente pela cultura da solidariedade e da paz. A homenagem acontece em três categorias, um Presbítero, Diácono ou Religioso(a), um Voluntário(a) e um Empresário(a).

Homenageada Maria de Lourdes Nogueira dos Santos, Categoria: Voluntária.



EDITAL III/2021 – PRÊMIO DOM AFONSO NIEHUES

NOME DA INSTITUIÇÃO	NOME DO PROJETO
Ação Social de Barreiros	Parque Infantil Digno e Seguro no CEI Anjo da Guarda
Instituto José Berkenbrock	Decola Galera
Pastoral do Povo da Rua	Reconhecendo e Celebrando os Sinais de Vida no Recanto São Francisco.



Homenageados: Pe. Vicente de Paula Neto e o Instituto Lojas Renner.

Instituto José Berkenbrock. Beneficiada no Prêmio Dom Afonso.

Impactos dos projetos

▶ Foram desenvolvidas **26** atividades

▶ **R\$ 125.516,00** investidos

Impactadas pelas atividades

2438
mulheres

+

1094
homens

3532
pessoas envolvidas

DIRETRIZ

2



Promoção e Defesa dos Direitos em Políticas Públicas

- 2.1 Formação em Políticas Públicas
- 2.2 Fomento e suporte à participação e espaços de controle social
- 2.3 Articulação e participação em Redes para promoção e defesa de direitos
- 2.4 Casa de Apoio São José

2.1 Formação em Políticas Públicas

Encontro de Articulação e Formação das Cozinhas Comunitárias da Região Continental de Florianópolis – Entidades sociais e coletivos da sociedade civil, no decorrer do ano, contribuição para o fortalecimento e/ou surgimento de Cozinhas Comunitárias, que atuam na perspectiva da segurança alimentar e nutricional de comunidade com vulnerabilidade social.



Impacto dos projetos



2.2 Fomento e suporte à participação em espaços de controle social

Fórum Moradia Primeiro – O espaço é local de debate e proposição da política pública de população em situação de rua, e discute o programa de acesso a Moradia Primeiro. O programa objetiva superar as fases estadistas que permitem acesso a moradia a esse público e, possibilitar, por meio de critérios, às pessoas mais vulneráveis – doenças mentais, uso de entorpecentes e mais de cinco anos em situação de rua, acesso a moradia. A ASA tem participado ativamente do Fórum Moradia Primeiro, tanto na assessoria, acompanhamento das reuniões, quanto no fomento e suporte e articulação de participação e parcerias de outras entidades.





Fórum de Lideranças e Entidades Sociais da Vila Aparecida/Florianópolis – Este Fórum busca discutir e encaminha projetos comunitários na Vila Aparecida; assim como articular lideranças e entidades sociais da comunidade. Foram realizadas ações em conjuntos entre as entidades e lideranças participantes do Fórum, a exemplo o Dia das Crianças, Natal e o projeto de Compostagem na Vila Aparecida.

Impacto dos projetos



2.3 Articulação e participação em redes para promoção e defesa de direitos

ASA aponta para debates essenciais em políticas públicas e fomenta a participação de suas entidades em diversos espaços.



Conferência de Assistência Social – O evento teve como tema central “Assistência Social: direito do povo, dever do estado, com financiamento público, para enfrentar as desigualdades e garantir proteção social”, além da participação no evento, a ASA atuou como facilitadora no eixo cinco. Nesse eixo, se discutiu a necessidade da importância de orçamento bipartite (estado e município) e um orçamento tripartite (união estado e município) para ações de prevenção e atuação ativa durante situações de Calamidade Pública e Emergências.

Reuniões Fórum de Políticas Públicas de Florianópolis – O Fórum de Políticas Públicas de Florianópolis no ano de 2021 teve diversas alterações, sendo que a partir do segundo semestre de 2021, cancelou os encontros presenciais e formou grupos de trabalho específicos para enfrentamento de questões emergentes como: trabalhadores do SUAS e a contratação de efetivos para o município de Florianópolis.



Grupo de Apoio a Imigrantes e Refugiados de Florianópolis (GAIRF) – Neste ano, com a inexistência da atuação pública com questão migratória, as entidades e organizações da sociedade civil retornaram a se reunir através da GAIRF na busca de efetivação de políticas públicas aos imigrantes.

Conselho Municipal de Habitação de Interesse Social – Em 2021, também ocorreu a substituição de conselheiros governamentais e as eleições dos conselhos da sociedade civil foi transferida para 2022.

Audiência Pública pelo Restaurante Popular – Florianópolis – A Câmara Municipal de Vereadores realizou uma audiência pública para debate a questão da implementação do Restaurante Popular no município, que não ocorreu neste ano, mesmo a prefeitura possuindo orçamento público aprovado para esta realização.

Entidades sociais e coletivos criaram a Frente pelo Restaurante Popular em Florianópolis para reivindicar a criação do Restaurante Popular, na capital catarinense; assim como conscientizar a população sobre a importância e impacto de Restaurante Popular no município.



Impacto dos projetos

▶ Foram desenvolvidas **26** atividades

Impactados pelas atividades

216
mulheres

+

156
homens

416
pessoas envolvidas

2.4 Casa de Apoio São José

Presta amparo aos pacientes e acompanhantes dos pacientes vindos de vários municípios de Santa Catarina para realizar intervenções médico/hospitalares no Hospital Regional de São José, Dr. Homero de Miranda Gomes, o encaminhamento de acompanhantes ou pacientes para é realizado mediante avaliação do Serviço Social do Hospital Regional de São José e do Instituto de Cardiologia de Santa Catarina. Havendo disponibilidade, também é acolhido pessoas que estão em tratamento em outros hospitais.

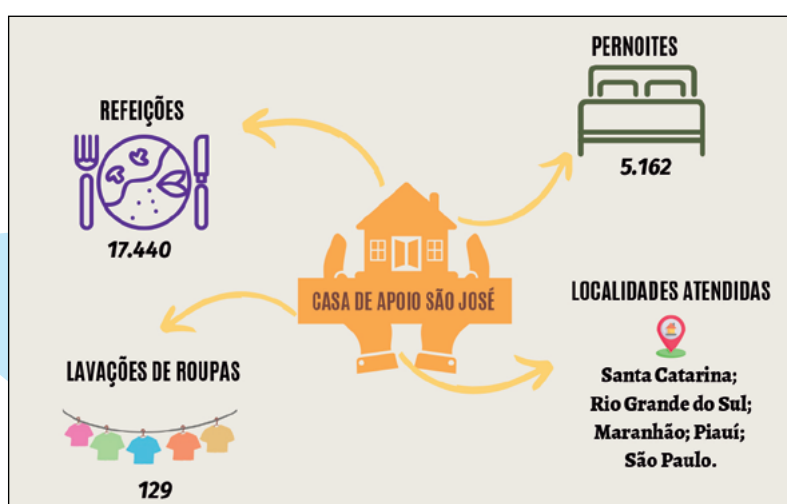

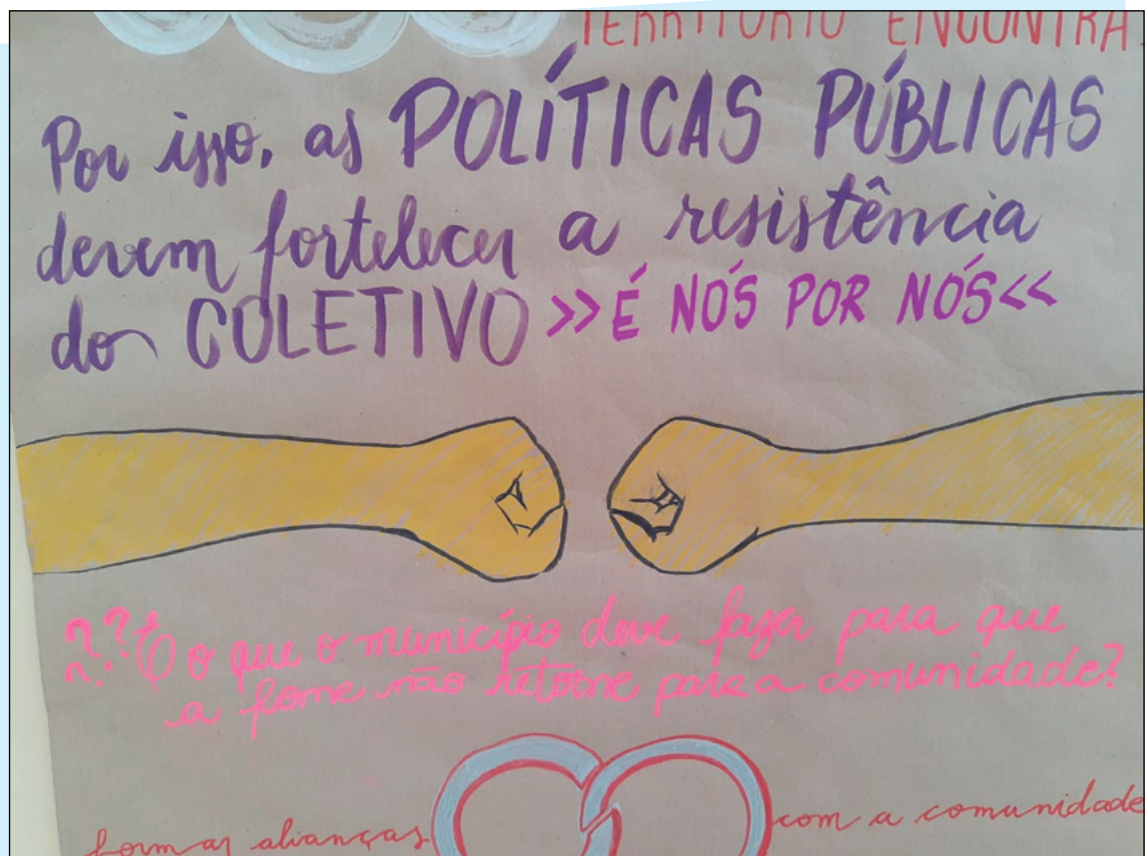

DIRETRIZ



**Construção da Sociedade
do Bem Viver**

- 3.1 Centro de Integração Santa Dulce dos Pobres
- 3.2 Recanto São Francisco

3.1 Centro de Integração Social Santa Dulce dos Pobres

O Centro de Integração Social Santa Dulce dos Pobres está localizado na Vila Aparecida, bairro de Florianópolis. Iniciou sua atuação em 2020 entre estruturação do espaço e o desenvolvimento de projetos, em meio à crise de COVID-19. Bairro possui 3.951 pessoas e é considerado pela Prefeitura Municipal como de interesse social.

Parcerias são essenciais



O Centro de Integração Social Santa Dulce dos Pobres faz articulações com outras entidades que contribuem na execução dos seus projetos. Para viabilizar estas ações em parcerias, são realizadas reuniões com as entidades parceiras.

Cozinha Solidária do Ribeirão da Ilha – Atua na perspectiva da Segurança Alimentar e Nutricional.



Composteira CIS Santa Dulce, Vila Aparecida.

Grupo Sementeira – Em 2021 foi constituído um grupo para viabilizar ações de horta comunitário, na perspectiva da segurança alimentar de moradores da Vila Aparecida.

Através do grupo Sementeira, em parceria com a CEPAGRO, está sendo realizada a compostagem dos resíduos orgânicos das cozinhas comunitárias/solidárias que funcionam no Centro de Integração Social Santa Dulce dos Pobres e do NEIM Antonietta de Barros.



Padaria Comunitária Dona Zezé – Projeto de geração de trabalho e renda, que produz e comercializa o “Pão da Quebrada”, produto vegano, 30% Integral, comercializado com valor diferenciado dentro da comunidade. Atuam na padaria quatro moradores (duas na produção e duas na comercialização).

Ateliê de Costura Retratos da Vila – Conserto de roupas, produção de absorventes e fraldas reutilizáveis.

Cozinha Comunitária Dona Hilda – Atua na perspectiva da Segurança Alimentar oferecendo gratuitamente, em média 150 marmitas semanalmente, para duas comunidades de vulnerabilidade social de Florianópolis.

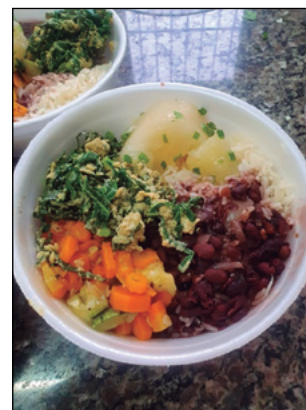

CIS Santa Dulce dos Pobres recebeu homenagem da Câmara Municipal de Florianópolis pelo dia alusivo de segurança alimentar, destacando sua atuação marcante na Vila Aparecida.

Atendimento emergencial – O Centro de Integração Social possui o cadastro socioeconômico de **160 famílias, da comunidade da Vila Aparecida**. Apesar de priorizar o trabalho da Cozinha Comunitária, que distribuir alimentação gratuita na comunidade, é realizada doação de cestas básicas as famílias cadastradas, por meio de parceiros.



Grupo de Costura CIS Santa Dulce.



Semana de Páscoa CIS Santa Dulce.

Impacto dos projetos



3.2 Recanto São Francisco de Assis

O Recanto São Francisco, localizado no bairro Alto Aririú – Palhoça é um espaço destinado para encontros, reuniões, retiros e capacitações. O imóvel foi doado para a ASA no ano de 2019 pela Ação Social São Francisco de Assis. No ano de 2021 foi dado continuidade na obra, principalmente a parte dos acabamentos. No dia 02/10/2021 foi realizado a inauguração do Recanto São Francisco, com uma missa presidida por Dom Wilson Tadeu Jönck.



Inauguração piso térreo Recanto São Francisco.

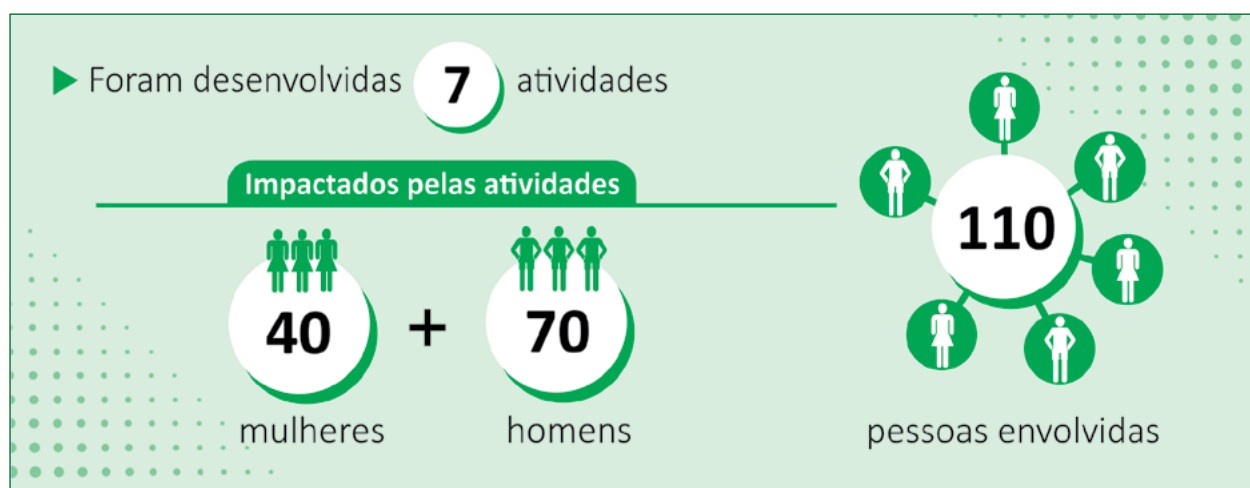

DIRETRIZ

4



Sustentabilidade Financeira

4.1 Bazares Solidários

4.2 Captação de Recursos

4.1 Bazares Solidários

BAZAR SOLIDÁRIO





Bazar Enseada de Brito – Palhoça.

O projeto **Bazares Solidários** se consolidou com a parceria entre Caritas Brasileira Regional/SC e o Instituto Lojas Renner, que realizam mensalmente doação de roupas e acessórios com pequenas avarias. A ASA coordena três bazares solidários (dois físicos e um virtual) e organiza doações para diversas entidades sociais com o objetivo de realizarem bazares e gerarem recursos que auxiliam no desenvolvimento dos seus projetos e no atendimento de pessoas que se encontram em situação de vulnerabilidade social.



Casa Madre Tereza – Itapema.

Ações e número de atendimentos

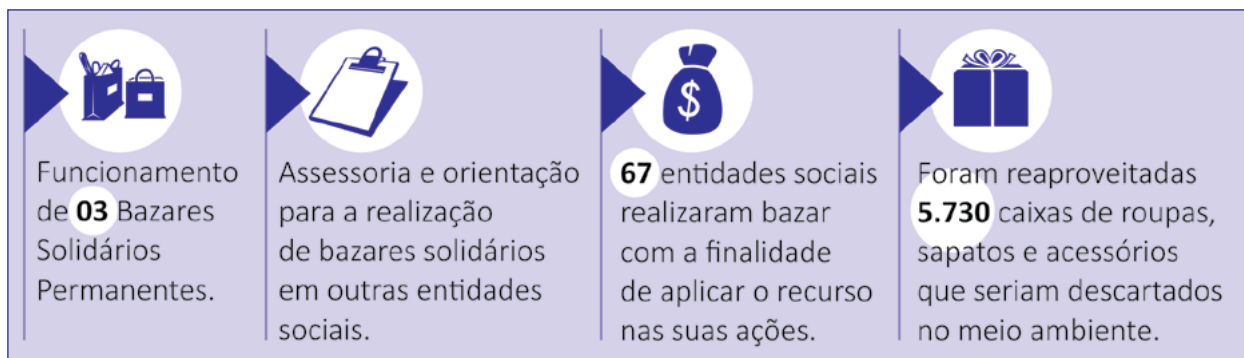

- Os bazares ampliam o conceito de consumo sustentável e reaproveitamento, desenvolvendo o espírito empreendedor em prol de diversas causas sociais, subsidiando a consciência solidária.
- Customização e/ou alternativas de reaproveitamento todos os itens.

4.2 Captação de Recursos

A captação de recursos é uma atividade estratégica para a instituição, que visa desenvolver ações, a fim de levantar e mobilizar recursos financeiros com o objetivo de garantir a sustentabilidade.

Atividades desenvolvidas



Recebimentos em doações: financeiras, especificado no balanço social.



Envio de proposta para programa de Emenda Parlamentar.



Elaboração de Projetos para captação de recursos: Casa de Apoio, 03 projetos.



Campanha 10 Milhões de Estrelas.

DIRETRIZ

5

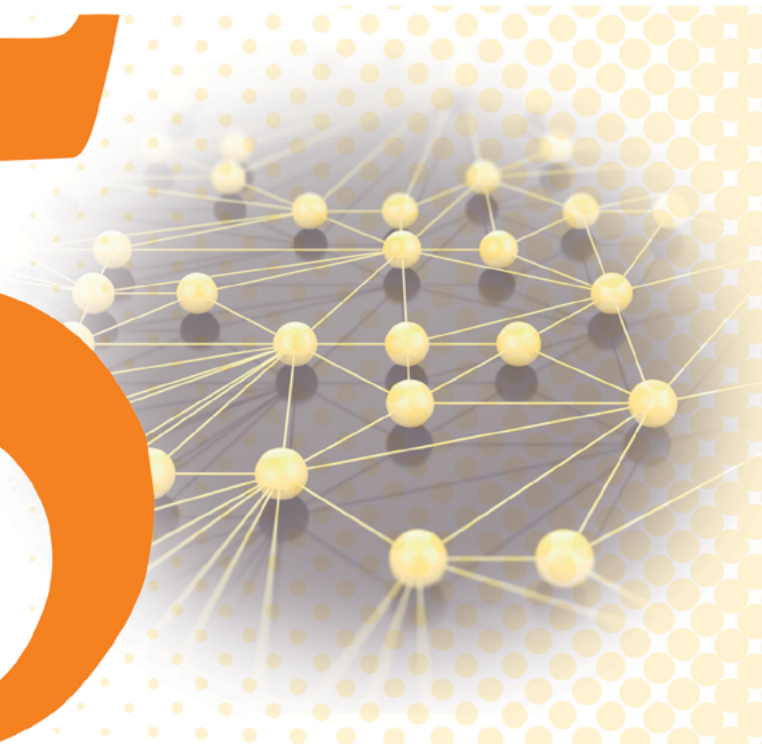

Desenvolvimento Institucional

5.1 Comunicação Interna e Externa

5.2 Gestão Institucional

5.1 Comunicação Interna e Externa

As ações de comunicação são utilizadas para dar visibilidade aos trabalhos realizados pela ASA e as entidades pertencentes a rede da instituição.

REPORTAGENS E NOTÍCIAS REFERENTE À DESCRIÇÃO DOS SERVIÇOS	
CANAL	DESCRIÇÃO/LINK
Site	<p>Criado no ano de 2012 foi de grande valia até o ano de 2016, quando começou a se perceber que a ASA precisava de um site mais representativo dentro da amplitude das ações que realiza. No ano de 2017 foi lançado o novo site, que se mostrou uma ferramenta eficaz para a comunicação externa. No ano de 2021 contou com mais de 3.000 acessos. Nele também são publicados editais, notícias, vídeos e convocações.</p> <p>Link de acesso: https://www.asafloripa.org.br/</p>
Facebook	<p>A Fanpage institucional foi criada no fim do ano de 2016. Tem 836 curtidas. As postagens foram visualizadas por mais de 50 mil pessoas o que nos mostra que as redes sociais atingem seus objetivos quanto ao repasse de informações dos trabalhos e ações realizadas pela ASA.</p> <p>Link de acesso: https://www.facebook.com/asafloripa</p>
Instagram	<p>Perfil criado em 2020 num apelo de posicionamento em novas mídias. Tem 1132 seguidores. Com visualização média de 1/3 dos seguidores.</p> <p>Link de acesso: https://www.instagram.com/asafloripa/</p>
Instagram Cis Santa Dulce dos Pobres	<p>Perfil criado em 2020 pela necessidade maior em divulgar os trabalhos do Centro de integração. Tem 662 seguidores.</p> <p>Link de acesso: https://www.instagram.com/cissantadulce/</p>
Instagram Bazar Virtual	<p>Perfil criado em 2020 pela necessidade maior em divulgar os trabalhos do Centro de integração. Tem 3.828 seguidores. Administrado pelos próprios membros bazar.</p> <p>Link de acesso: https://www.instagram.com/basarvirtual/</p>
Instagram Centro de Reinserção Social São Francisco de Assis	<p>Perfil criado em 2020 pela necessidade maior em divulgar os trabalhos do Centro. Atualmente o perfil possui 51 seguidores.</p> <p>Link de acesso: https://www.instagram.com/recantosaofranciscosc/</p>

Parceria com o Jornal da Arquidiocese de Florianópolis

ARTIGOS NO JORNAL DA ARQUIDIOCESE	
MÊS DE PUBLICAÇÃO	ARTIGO
Fevereiro	A Igreja abraça a vacina
Março	Católicos nas redes sociais
Abril	A economia a serviço da vida
Maio	“Dai-lhes vós mesmos de comer” (Mt 14,16)
Junho	“Dai-lhes vós mesmos de comer” (Mt 14,16)
Julho	Toda vida importa!
Agosto	Quantos pães tendes?
Setembro	Vida em primeiro lugar!
Outubro	–
Novembro	Sentes compaixão?
Dezembro	Natal: tempo de esperar

Autor: Fernando Anísio Batista

Link para acesso dos artigos: <https://arquifln.org.br/noticias/ja-edicoes-2021/>

PUBLICAÇÕES NO JORNAL DA ARQUIDIOCESE NA EDITORIA CARIDADE SOCIAL	
MÊS DE PUBLICAÇÃO	TÍTULO
Fevereiro	Entidades recebem doações do Projeto Caixa Solidária
Março	Fórum Arquidiocesano das Pastoris Sociais realiza primeiro encontro do ano
Abril	50ª Assembleia Geral da Ação Social Arquidiocesana será online
Maio	Florianópolis é a diocese brasileira com maior contribuição na Campanha “É tempo de cuidar
Junho	Ação solidária confecciona sacos de dormir para moradores de rua
Julho	ASA divulga lista dos projetos aprovados pelo Fundo Arquidiocesano de Solidariedade
Agosto	Ação Social Arquidiocesana divulga Balanço Social 2020
Setembro	Parque Dom Bosco completa 60 anos de serviço à comunidade
Outubro	–
Novembro	ASA entrega recursos aos projetos aprovados do FAS 2021/2
Dezembro	Campanha 10 Milhões de Estrelas: constelação de solidariedade

Autor: Assessoria de Comunicação ASA (Giovanna Dutra Meyer)

Link para acesso dos artigos: <https://arquifln.org.br/noticias/ja-edicoes-2021/>

Mídia externa

A Ação Social Arquidiocesana também se utiliza de mídia externa para fazer a divulgação das suas ações. Com isso é potencializada a abrangência do público alcançado pela instituição.

A seguir apresentamos alguns exemplos de divulgação em mídia externa:



MÍDIA EXTERNA			
MÍDIA	DATA	TEMA	LINK
JORNAL ND+	24/11/2021	Arquidiocese de Florianópolis entrega o Prêmio de Iniciativa Solidária Dom Afonso Niehues	https://ndmais.com.br/cidadania/arquidiocese-de-florianopolis-entrega-o-premio-de-iniciativa-solidaria-dom-afonso-niehues/
ARQUIDIOCESE DE FLORIANÓPOLIS	22/10/2021	ASA faz a entrega dos recursos aos projetos aprovados no edital do FAS 2021/2	https://arquiifn.org.br/noticias/asa-faz-a-entrega-dos-recursos-aos-projetos-aprovados-no-edital-do-fas-2021-2/
	27/09/2021	Primeiro encontro do Recanto São Francisco reúne representantes da ASA e Pastoral do Povo de Rua	https://arquiifn.org.br/noticias/primeiro-encontro-do-recanto-sao-francisco-reune-representantes-da-asa-e-pastoral-do-povo-de-rua/
	22/09/2021	ASA recebe homenagem na Câmara de Vereadores de Florianópolis	https://arquiifn.org.br/noticias/asa-recebe-homenagem-na-camara-de-vereadores-de-florianopolis/
	02/09/2021	ASA lança e-book do Guia do Voluntário	https://arquiifn.org.br/noticias/asa-lanca-e-book-do-guia-do-voluntario/
	01/07/2021	ASA recebe doação de 160 cestas básicas	https://arquiifn.org.br/noticias/asa-recebe-doacao-de-160-cestas-basicas/
	26/11/2021	Gratidão e alegria marcam 8ª edição do Prêmio Dom Afonso Niehues	https://arquiifn.org.br/noticias/gratidao-e-alegria-marcam-8a-edicao-do-premio-dom-afonso-niehues/
	08/11/2021	Artigo: Um chamado ao Dia Mundial dos Pobres	https://arquiifn.org.br/noticias/um-chamado-ao-dia-mundial-dos-pobres/
	27/10/2021	Cozinhas comunitárias de Florianópolis recebem doações da Obra Episcopal MISEREOR	https://arquiifn.org.br/noticias/cozinhas-comunitarias-de-florianopolis-recebem-doacoes-da-obra-episcopal-misereor/
	29/10/2021	FAS divulga projetos aprovados	https://arquiifn.org.br/noticias/fas-divulga-projetos-aprovados/
	06/09/2021	Grito dos Excluídos 2021: Vida em primeiro lugar!	https://arquiifn.org.br/noticias/grito-dos-excluidos-2021-vida-em-primeiro-lugar/
	02/09/2021	ASA lança e-book do Guia do Voluntário	https://arquiifn.org.br/noticias/asa-lanca-e-book-do-guia-do-voluntario/
	17/09/2021	Pastorais e entidades da Arquidiocese participam de Oficina de elaboração de Projetos do FAS	https://arquiifn.org.br/noticias/pastorais-e-entidades-da-arquidiocese-participam-de-oficina-de-elaboracao-de-projetos-do-fas/



5.2 Gestão Institucional

Nesse ano foi possível avançar significativamente no aprimoramento institucional na ASA. A começar pela realização de duas assembleias gerais no mesmo ano, sendo que uma delas foi destinada para a adequação estatutária para a nova realidade de execução direta de projetos de atendimento contínuo como é o caso da Casa de Apoio São José. A equipe executiva manteve a regularidade de reuniões semanais e a diretoria cumpriu seu papel deliberativo, também atuou constantemente na articulação das ações sociais paroquiais, junto às foranias. Outro destaque deste ano, foi a reelaboração do Planejamento Estratégico.

Capacitação da Equipe

FIFE – Rede Filantropia

Participa visando qualificar e fortalecer a atuação social através da gestão institucional. O evento aconteceu de forma virtual contando com a participação de dois membros da equipe executiva

50ª e 51ª Assembleia Geral da ASA

Além disso aconteceram:

- **Reuniões da Equipe Executiva:** todas as semanas.
- **Relatórios de Assistência e Certificações:** 3 relatórios.
- **Reuniões da diretoria:** bimensal.

Homenagem 60 anos da ASA

No dia 21/09/2021, a ASA foi homenageada na Câmara Municipal de Florianópolis, por proposição do Vereador Diácono Ricardo José de Souza. Nesta sessão, a ASA foi representada pelo seu presidente e seu secretário executivo, onde foi possível apresentar a trajetória da entidade e os relevantes serviços prestados à sociedade nestes 60 anos de história.



Impacto dos projetos

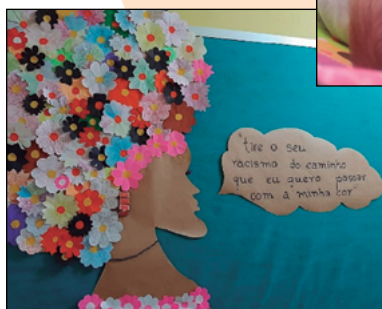

Informações Financeiras



Informações Financeiras

Ano 2021

Contas	2021 R\$	%
RECEITAS	1.906.360,67	100,0%
Doações	57.320,00	3,0%
Doações Não Govern. de Pessoas Jurídicas	40.550,00	2,1%
Doações Não Govern. de Pessoas Físicas	16.770,00	0,9%
Venda Mercadoria	1.622.142,61	85,1%
Produtos Bazar	1.622.142,61	85,1%
Outras Receitas	81.400,57	4,3%
Outras Receitas	8.801,57	0,5%
Aluguel	12.375,00	
Receita Venda de Bens Patrimoniais		0,0%
Vendas de Velas	60.224,00	
Trabalho Voluntário	116.640,00	6,1%
Trabalho Voluntário	116.640,00	6,1%
Receita Financeira	28.857,49	1,5%
Receita de Aplicação Financeira	28.726,88	1,5%
Descontos Obtidos	130,61	

Contas	2021 R\$	%
CUSTO E DESPESAS OPERACIONAIS	1.801.961,14	100,00%
Custos Operacionais	116.640,00	6,47%
Trabalho Voluntário	116.640,00	6,47%
Despesas com Empregado e Encargos	648.697,56	36,00%
Salários, Férias, 13º salário e Vale Transporte	510.620,76	28,34%
INSS, FGTS, PIS	44.202,27	2,45%
Prestação de Serviço Pessoa Física	93.874,53	5,21%
Despesas Administrativas	1.020.162,04	56,61%
Despesas Tributárias	7.616,00	0,42%
Impostos e Taxas	4.977,13	0,28%
IOF	208,33	0,01%
IRRF s/Aplicação	1.112,78	0,06%
IPVA	1.317,76	0,07%
Despesas Financeiras	8.845,54	0,49%
Juros	177,93	0,01%
Tarifas Bancárias	8.667,61	0,48%

Detalhamento das despesas administrativas

Contas	2021 R\$	%
DESPESAS ADMINISTRATIVAS	1.020.162,04	100,00%
Água e Esgoto	15.290,41	1,50%
Alugueis	63.479,35	6,22%
Assessoria de Imprensa	6.600,00	0,65%
Bazar	458.737,67	44,97%
Bens de pequenos valores	12.754,40	1,25%
Brindes	-	0,00%
Cartório	128,96	0,01%
Combustíveis	17.608,10	1,73%
Condução – Táxi – Uber	8.391,68	0,82%
Confraternizações		0,00%
Decoração	1.487,19	0,15%
Depreciação/Amortização/Exaustão	13.719,54	1,34%
Despesas Diversas	20,00	0,00%
Dispêndio de alimentação	49.858,52	4,89%
Energia Elétrica	25.995,20	2,55%
Estacionamento	24,00	0,00%
Fretes e Carretos		0,00%
Honorários contábeis	15.600,00	1,53%
Impressos	743,00	0,07%
Inscrições Cursos e Eventos	-	0,00%
Locação de Equipamento	9.403,33	0,92%
Manutenção de Veículos	642,50	0,06%
Manutenção e Conservação	38.091,09	3,73%
Material de Expediente	3.388,52	0,33%
Material de limpeza	4.573,44	0,45%
Material de Uso	18.256,92	1,79%
Mensalidade e Anuidades	3.055,18	0,30%
Pedágios	130,00	0,01%
Prestação de Serviços por Pessoa Física	7.975,84	0,78%
Prestação de Serviços por Pessoas Jurídicas	11.216,50	1,10%
Propaganda, Publicidade e Patrocínio	4.600,00	0,45%
Telefone/Internet	25.904,92	2,54%
Licenciamento/Seguros – Carro	9.394,04	0,92%
Doação Concedidas	104.064,73	10,20%
Manutenção de Equipamentos	119,00	0,01%
Xerox	149,10	0,01%
Velas para Campanha	75.500,00	7,40%
Despesas Médicas, exames	190,00	0,02%
Gás	9.185,00	0,90%
Licenciamento Uso de Software	2.093,00	0,21%
Serviço de Segurança	1.789,91	0,18%

RELATÓRIO DE RECEITAS POR CENTRO DE CUSTOS – ANO DE 2021 – EXPRESSO EM REAIS

RECEITAS	ADMINISTRATIVO	RECANTO SÃO FRANCISCO	FUNDO EMERG.	CASA DE APOIO	CENTRO DE INTEGRAÇÃO SANTA DULCE	FUNDO RH E PASTORAIS SOCIAIS
CONVÊNIO	-	-	-	-	-	-
DOAÇÕES	10.095,00	2.700,00	-	10.545,00	12.730,00	21.250,00
BAZAR	1.570.743,24	12.712,49		27.786,88	10.900,00	-
FINANCEIRA	12.081,38	-	8.648,66	657,98	2.148,43	5.209,33
OUTRAS	72.599,00	111,71	-	-	4.700,00	4.101,57
TOTAL	1.665.518,62	15.524,20	8.648,66	38.989,86	30.478,43	30.560,90

RELATÓRIO DE DESPESAS POR CENTRO DE CUSTOS – ANO DE 2021 – EXPRESSO EM REAIS

DESPESAS	ADMINISTRATIVO	RECANTO SÃO FRANCISCO	FUNDO EMERG.	CASA DE APOIO	CENTRO DE INTEGRAÇÃO SANTA DULCE	FUNDO RH E PASTORAIS SOCIAIS
DESPESAS COM RECURSOS HUMANOS	373.551,24	-	-	91.542,66	61.337,74	-
ENCARGOS SOCIAIS	31.856,23	-	-	7.469,71	4.690,97	-
PESSOAS SEM VÍNCULO EMPREGATÍCIO	82.752,93	3.000,00	-	-	5.100,00	-
DESPESAS ADMINISTRATIVAS	863.019,29	36.596,86	-	37.890,43	65.511,05	17.144,41
OUTRAS DESPESAS	11.455,75	815,85	644,70	1.569,29	939,41	1.036,54
TOTAL	1.362.635,44	40.412,71	644,70	138.472,09	137.579,17	18.180,95

Anexo do Financeiro

Comparação das Contas Patrimoniais
Contas do Ativo

CONTA	2021	2020	Varição	%
ATIVO				
ATIVO CIRCULANTE				
Caixa	879.593,48	733.696,83	145.896,65	20%
Aplicações Financeiras	742.129,53	594.613,84	147.515,69	25%
Outros Créditos - Compem Cancelada MP	1.198,91	292,83	906,08	309%
Tributos a Recuperar	731.238,08	588.099,22	143.138,86	24%
Premios de seguros à Aproprias	379,90	390,64	-	-
Ativos Férteis	390,64	390,64	-	-
ATIVO CIRCULANTE	2.837,53	5.831,15	-	-
Utilizado	6.084,47	5.831,15	-	-
(-) Depreciação Acumulada	137.463,95	139.082,99	2.993,62	0%
	203.276,70	191.176,20	6.084,47	-51%
	65.812,75	52.093,21	13.719,54	-1%
			12.100,50	6%
			13.719,54	26%

PIACONT
"Contabilizando o sucesso para sua Organização"

Comparação das Contas Patrimoniais

Contas do Ativo

CONTA	2021	2020	Variação	%
ATIVO	879.593,48	733.696,83	145.896,65	20%
ATIVO CIRCULANTE	742.129,53	594.613,84	147.515,69	25%
Caixa	1.198,91	292,83	906,08	309%
Aplicações Financeiras	731.238,08	588.099,22	143.138,86	24%
Outros Creditos - Compra Cancelada MP	379,90		379,90	
Tributos a Recuperar	390,64	390,64	-	0%
Premios de seguros à Aproprias	2.837,53	5.831,15	- 2.993,62	-51%
Adiant. Férias	6.084,47		6.084,47	
ATIVO NÃO CIRCULANTE	137.463,95	139.082,99	- 1.619,04	-1%
Imobilizado	203.276,70	191.176,20	12.100,50	6%
(-) Depreciação Acumulada	- 65.812,75	- 52.093,21	- 13.719,54	26%



"Contabilizando o sucesso para sua Organização"

Comparação das Contas Patrimoniais

Contas do Passivo e Patrimônio Líquido

CONTA	2021	2020	Variação	%
PASSIVO	124.858,95	80.388,72	44.470,23	55%
PASSIVO CIRCULANTE	124.858,95	80.388,72	44.470,23	55%
Salários, Férias e 13º	101.046,36	64.921,44	36.124,92	56%
Encargos Sociais (INSS, FGTS, PIS)	19.074,09	12.184,99	6.889,10	57%
Impostos a Pagar	3.189,77	2.142,29	1.047,48	49%
Outras Contas a Pagar	1.548,73	1.140,00	408,73	36%
PASSIVO NÃO CIRCULANTE	-	-	-	
PATRIMÔNIO LÍQUIDO	754.734,53	653.308,11	101.426,42	16%
PASSIVO TOTAL	879.593,48	733.696,83	145.896,65	20%



"Contabilizando o sucesso para sua Organização"

Fluxo Financeiro

Comparativo Anual de Saldo de Caixa e Banco

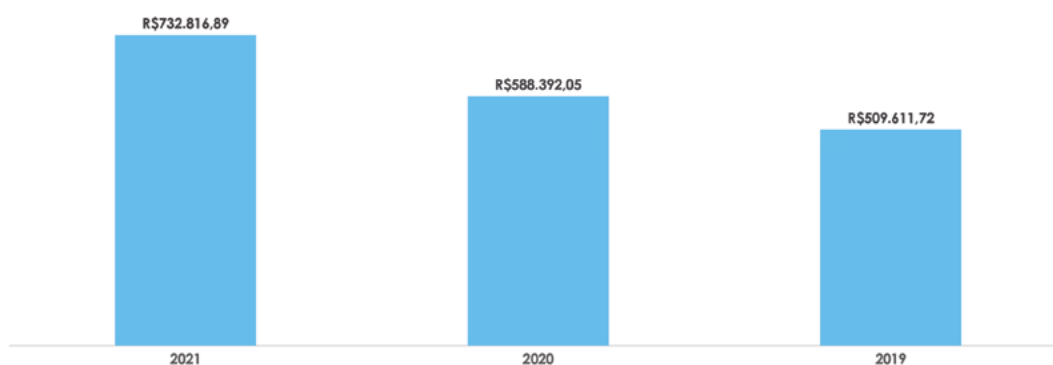

Fluxo Financeiro – Caixa e Equivalente de Caixa

Evolução do Saldo de Caixa e Banco em 2021

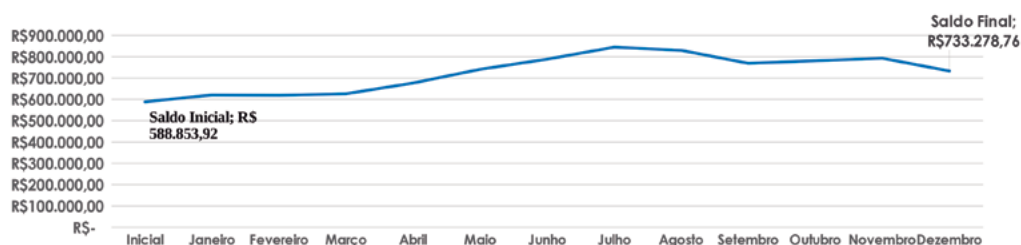

Receitas

Contas	2021 R\$	%	AH	2020 R\$	%
RECEITAS	1.906.360,67	100,0%	28%	1.485.553,63	100,00%
Doações	57.320,00	3,0%	-66%	168.064,36	11,31%
Doações Não Govern. de Pessoas Jurídicas	40.550,00	2,1%	-71%	137.533,77	9,26%
Doações Não Govern. de Pessoas Físicas	16.770,00	0,9%	-45%	30.530,59	2,06%
Venda Mercadoria	1.622.142,61	85,1%	44%	1.122.755,45	75,58%
Produtos Bazar	1.622.142,61	85,1%	44%	1.122.755,45	75,58%
Outras Receitas	81.400,57	4,3%	-31%	117.146,43	7,89%
Outras Receitas	8.801,57	0,5%	-36%	13.664,00	0,92%
Aluguel	12.375,00				0,00%
Receita Venda de Bens Patrimoniais		0,0%	-100%	3.000,00	0,20%
Vendas de Velas	60.224,00		-40%	100.482,43	6,76%
Trabalho Voluntário	116.640,00	6,1%	66%	70.272,00	4,73%
Trabalho Voluntário	116.640,00	6,1%	66%	70.272,00	4,73%
Receita Financeira	28.857,49	1,5%	294%	7.315,39	0,49%
Receita de Aplicação Financeira	28.726,88	1,5%	330%	6.677,89	0,45%
Descontos Obtidos	130,61		-80%	637,50	0,04%

Receitas

Detalhamento das Receitas

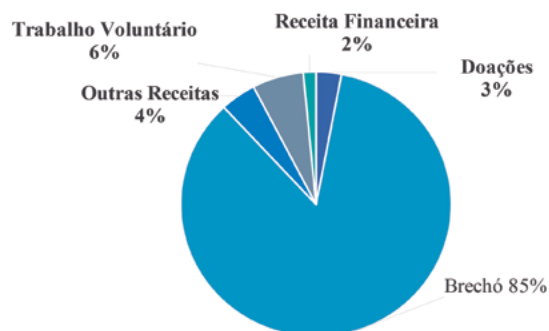

Despesas

Contas	2021 R\$	%	AH	2020 R\$	%
CUSTO E DESPESAS OPERACIONAIS	1.801.961,14	100,00%	33%	1.355.756,70	100,00%
Custos Operacionais	116.640,00	6,47%	66%	70.272,00	5,18%
Trabalho Voluntário	116.640,00	6,47%	66%	70.272,00	5,18%
Despesas com Empregado e Encargos	648.697,56	36,00%	23%	527.070,58	38,88%
Salários, Férias, 13º salário e Vale Transporte	510.620,76	28,34%	9%	467.129,70	34,46%
INSS, FGTS, PIS	44.202,27	2,45%	6%	41.839,01	3,09%
Prestação de Serviço Pessoa Física	93.874,53	5,21%	419%	18.101,87	1,34%
Despesas Administrativas	1.020.162,04	56,61%	37%	742.754,72	54,79%
Despesas Tributárias	7.616,00	0,42%	76%	4.337,90	0,32%
Impostos e Taxas	4.977,13	0,28%	74%	2.853,38	0,21%
IOF	208,33	0,01%	315%	50,24	0,00%
IRRF S/ Aplicação	1.112,78	0,06%	-14%	1.292,30	0,10%
IPVA	1.317,76	0,07%	828%	141,98	0,01%
Despesas Financeiras	8.845,54	0,49%	-22%	11.321,50	0,84%
Juros	177,93	0,01%	7%	166,46	0,01%
Tarifas Bancárias	8.667,61	0,48%	-22%	11.155,04	0,82%

Detalhamento de Despesas Administrativas

Contas	2021 R\$	%	AH	2020 R\$	%
DESPESAS ADMINISTRATIVAS	1.020.161,04	100,00%	37%	742.754,72	100,00%
Água e Esgoto	15.290,41	1,50%	8%	14.198,58	1,91%
Alugueis	63.479,35	6,22%	21%	52.657,24	7,09%
Assessoria de Imprensa	6.600,00	0,65%	-71%	22.696,72	3,06%
Bazar	458.737,67	44,97%	140%	190.814,21	25,69%
Bens de pequenos valores	12.754,40	1,25%	337%	2.921,25	0,39%
Brindes	-	0,00%	-100%	679,70	0,09%
Cartório	128,96	0,01%	-58%	303,50	0,04%
Combustíveis	17.608,10	1,73%	43%	12.347,17	1,66%
Condução - Taxi - Uber	8.391,68	0,82%	16%	7.223,69	0,97%
Confraternizações	-	0,00%	-100%	2.228,10	0,30%
Decoração	1.487,19	0,15%	1600%	87,47	0,01%
Depreciação/Amortização/Exaustão	13.719,54	1,34%	591%	1.986,01	0,27%
Despesas Diversas	20,00	0,00%	-99%	1.515,45	0,20%
Dispêndio de alimentação	49.858,52	4,89%	99%	25.079,06	3,38%
Energia Elétrica	25.995,20	2,55%	42%	18.290,72	2,46%
Estacionamento	24,00	0,00%	200%	8,00	0,00%
Frete e Carretos	-	0,00%	-100%	2.212,23	0,30%
Honorários contábeis	15.600,00	1,53%	5%	14.820,00	2,00%
Impressos	743,00	0,07%	-79%	3.524,00	0,47%
Inscrições Cursos e Eventos	-	0,00%	-100%	1.162,06	0,16%

Detalhamento de Despesas Administrativas

Continuação

Contas	2021 R\$	%	AH	2020 R\$	%
DESPESAS ADMINISTRATIVAS	1.020.161,04	100,00%	37%	742.754,72	100,00%
Locação de Equipamento	9.403,33	0,92%	119%	4.297,31	0,58%
Manutenção de Veículos	642,50	0,06%	-76%	2.704,90	0,36%
Manutenção e Conservação	38.091,09	3,73%	-32%	56.059,72	7,55%
Material de Expediente	3.388,52	0,33%	122%	1.528,63	0,21%
Material de limpeza	4.573,44	0,45%	-72%	16.498,35	2,22%
Material de Uso	18.256,92	1,79%	-1%	18.532,08	2,50%
Mensalidade e Anuidades	3.055,18	0,30%	-23%	3.977,93	0,54%
Pedágios	130,00	0,01%	60%	81,00	0,01%
Prestação de Serviços por Pessoa Física	7.975,84	0,78%	-25%	10.615,93	1,43%
Prestação de Serviços por Pessoas Jurídicas	11.216,50	1,10%	22%	9.228,30	1,24%
Propaganda, Publicidade e Patrocínio	4.600,00	0,45%	448%	840,00	0,11%
Telefone/Internet	25.904,92	2,54%	145%	10.566,16	1,42%
Licenciamento / Seguros - Carro	9.394,04	0,92%	920%	921,32	0,12%
Doação Concedidas	104.064,73	10,20%	-38%	167.140,95	22,50%
Manutenção de Equipamentos	119,00	0,01%	-93%	1.670,00	0,22%
Xerox	149,10	0,01%	521%	24,00	0,00%
Velas para Campanha	75.500,00	7,40%	27%	59400	8,00%
Despesas Médicas, exames	190,00	0,02%	-79%	916,98	0,12%
Gás	9.185,00	0,90%	207%	2996	0,40%
Licenciamento Uso de Software	2.093,00	0,21%			
Serviço de Segurança	1.789,91	0,18%			

Despesas

Detalhamento de Despesas

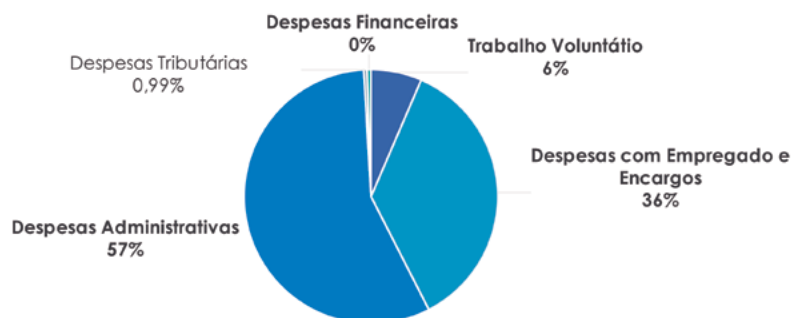

Trabalho Voluntário

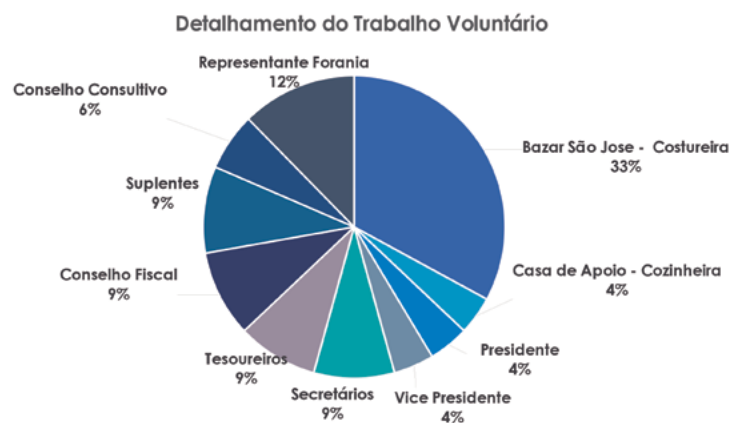

Resultado – Histórico Superávit ou Déficit

Comparativo de Superávit x Déficit por Ano



Patrimônio Líquido – Histórico Superávit Acumulado

Comparativo Total do Patrimônio Líquido por Ano



Anexo



Campanha “É tempo de cuidar”

RELATÓRIO DE ATIVIDADES DAS AÇÕES SOCIAIS EM TEMPOS DE PANDEMIA, 2021.





AÇÃO SOCIAL ARQUIDIOCESANA
Rua Esteves Júnior, 447 – Centro – 88015-130
Florianópolis – SC. Fone/FAX: 3224-4799
www.asafloripa.org.br – asa@arquifln.org.br



1 RELATÓRIO DE ATIVIDADES DAS AÇÕES SOCIAIS EM TEMPOS DE PANDEMIA¹.

A campanha “É tempo de cuidar”, foi lançada em 2020 pela Conferência Nacional dos Bispos do Brasil – CNBB e Cáritas Brasileira com o objetivo de estimular a solidariedade por meio de doações materiais (roupas, alimentos, produtos de higiene), e cuidado psicológico e espiritual aos impactados pelo COVID, contribuindo para minimização dos desafios cotidianos gerados pela pandemia. Na Arquidiocese de Florianópolis a Campanha foi acolhida pelo Arcebispo Dom Wilson Tadeu Jönck, que delegou a Ação Social Arquidiocesana – ASA para coordenar suas ações em âmbito arquidiocesano.

A campanha objetiva, para além das ações no território, que as entidades prestem relatórios a cada dois meses das atividades empreendidas, das experiências exitosas e desafios enfrentados a partir da crise instalada. A ASA assumiu o compromisso de sistematizar estas ações por meio de relatório bimestral e atualizar o site da Caritas Brasileira. *Esses relatórios possibilitam uma visão geral da atuação solidária da Igreja no Brasil frente a crise econômica e aos desafios sociais intensificados pela pandemia.*

Na Arquidiocese de Florianópolis, a campanha é desenvolvida por uma rede de instituições sociais, composta por mais de 100 entidades sociais. Cabe ressaltar que, mesmo com os números expressivos apresentados neste relatório, ele não contempla a totalidade das ações realizadas na Arquidiocese, pois muitas instituições não prestam relatório a ASA e outras não registram.

As informações aqui prestadas demonstram a relevância da atuação da Igreja junto as pessoas necessitadas, colocando em prática o que Jesus pede no evangelho *“todas as vezes que fizestes isso a um destes meus irmãos mais pequeninos, foi a mim mesmo que o fizestes” (Mt 25,40).*

¹ Organização e elaboração: Ação Social Arquidiocesana. Simone de Jesus.





AÇÃO SOCIAL ARQUIDIOCESANA
Rua Esteves Júnior, 447 – Centro – 88015-130
Florianópolis – SC. Fone/FAX: 3224-4799
www.asafloripa.org.br – asa@arquifln.org.br



2 CENÁRIO PANDEMICO

No Brasil a confirmação do primeiro caso do novo coronavírus (Sars-CoV-2) aconteceu no dia 26/02. O governo de Santa Catarina decretou no dia 17 de março de 2020 emergência por causa da pandemia do coronavírus, 20 dias após o governo federal anunciar a primeira infecção no país. A medida foi anunciada após a confirmação de que houve casos de transmissão comunitária da doença no Sul do estado. O decreto proibiu por 30 dias a realização de eventos no estado, independentemente da quantidade de pessoas, e vem se estendendo, com medidas ora mais restritivas e outras mais brandas.

Desde o registro inicial o país já contabiliza 22,2 mil casos confirmados do novo coronavírus (Sars-Cov-2), com 616 mil mortes pela Covid-19 pelo último levantamento feito em 08/12/2021.

2.1 Ano de 2020 e 2021 OS CASOS DE COVID NA ARQUIDIOCESE

A tabela abaixo apresenta os dados levantados pela pesquisadora da UDESC Julia Cararo em pesquisa feita ao site oficial do Governo do Estado² referente a transparência de dados da COVID 19. Observa-se que os municípios mais impactados pelo COVID 19 foram aqueles com maior densidade demográfica e, coincidentemente, maior índice de vulnerabilidade social.

MUNICÍPIO	2020		2021	
	INFEÇÃO	ÓBITOS	INFEÇÃO	ÓBITOS
ÁGUAS MORNAS	444	3	319	7
ANGELINA	223	0	357	4
ANITÁPOLIS	161	0	231	5
ANTÔNIO CARLOS	754	15	953	13
BALNEÁRIO CAMBORIÚ	14706	159	13902	296
BIGUAÇU	5980	57	6030	198
BOMBINHAS	2292	19	1496	83
BOTUVERÁ	429	0	600	14
BRUSQUE	12992	106	18280	357
CAMBORIÚ	6563	77	8461	204
CANELINHA	827	12	727	20

² Disponível em: < <https://www.sc.gov.br/noticias/temas/coronavirus/coronavirus-em-sc-estado-confirma-1-235-328-casos-1-211-867-recuperados-e-20-039-mortes> > Acesso em: 08.dez.2021





AÇÃO SOCIAL ARQUIDIOCESANA
Rua Esteves Júnior, 447 – Centro – 88015-130
Florianópolis – SC. Fone/FAX: 3224-4799
www.asafloripa.org.br – asa@arquifln.org.br



FLORIANÓPOLIS	42079	338	42227	781
GAROPABA	1311	9	2268	39
GOVERNADOR CELSO RAMOS	1311	9	1599	23
GUABIRUBA	1496	17	2592	32
ITAJAÍ	14659	255	27619	530
ITAPEMA	6507	101	6742	163
LEOBERTO LEAL	78	0	288	2
MAJOR GERCINO	181	3	188	4
NOVA TRENTO	1153	7	1308	16
PALHOÇA	15128	106	15598	251
PAULO LOPES	632	7	728	9
PORTO BELO	1690	14	1484	52
RANCHO QUEIMADO	160	3	376	2
SANTO AMARO DA IMPERATRIZ	1978	28	2077	57
SÃO BONIFÁCIO	279	2	223	5
SÃO JOÃO BATISTA	2712	34	2710	68
SÃO JOSÉ	21702	196	15215	425
SÃO PEDRO DE ALCÂNTARA	525	5	260	10
TIJUCAS	3615	40	3651	50
TOTAL	162567	1622	178509	3720

Fonte: Carraro, Julia. UDESC, 2021.

Em 31 de dezembro de 2020 foram 162.567 casos registrados de COVID e 1.622 casos de óbitos. No levantamento feito pela pesquisadora em 2021 somara-se 178.509 casos de COVID na Arquidiocese e 3720 óbitos. A pandemia alcançou o pico mais alto de infecção e mortes na Arquidiocese em novembro de 2020 e março de 2021³.

Devido a vacinação, a redução dos casos de contaminação por COVID tem acontecido de forma bastante positiva. O governo do Estado anunciou em 31 de dezembro de 2021 que SC tem mais de 5 milhões de pessoas completamente imunizadas com a segunda dose ou dose única da vacina contra a Covid-19. De acordo com a última atualização do “vacinômetro”, agora já são 5.011.080 pessoas completamente imunizadas, o que corresponde a 81,84% da população vacinável (12 anos ou mais) ou 69,09% da população total do estado.

³ Dados dos casos de infecções e óbitos nos arquivos da Arquidiocese de Florianópolis - ASA.





AÇÃO SOCIAL ARQUIDIOCESANA
Rua Esteves Júnior, 447 – Centro – 88015-130
Florianópolis – SC. Fone/FAX: 3224-4799
www.asafloripa.org.br – asa@arquifln.org.br



3 CAMPANHA: É TEMPO DE CUIDAR.

Abaixo se apresenta o relatório do ano de 2021.

3.1 2021 e os reflexos da pandemia

As geladeiras vazias tornaram-se uma realidade na pandemia. Somente no ano de 2020, 13,4 milhões de pessoas perderam seus empregos, que equivale a 14,4% dos brasileiros. Mais de 66 milhões de pessoas receberam diretamente o auxílio emergencial do Governo Federal.

São milhares de pessoas que não tem o que comer, sem condições de prover o sustento e a segurança alimentar e nutricional de suas famílias.

Somente a união de esforços de toda sociedade, o investimento social do poder público e a perseverança na vivência da caridade cristã conseguirá minimizar o sofrimento de muitas famílias.

Nesse sentido a CNBB e Cáritas Brasileira criaram momentos propositivos a fim de: animar, articular e encorajar as doações aos mais necessitados.

O ano de 2021 deu continuidade as ações solidárias e promoveu Campanhas na Arquidiocese para ampliar a doação de alimentos às paróquias.

Na Arquidiocese de Florianópolis diversas comunidades de periferia precisam de ajuda e buscam socorro nas paróquias e instituições sociais ligadas a Igreja.



03/06/2021 - Corpus Christi



13/08/2021- Santa Dulce dos Pobres



14/09/2021- Exortação da Santa Cruz



16/10/2021- Dia Nacional da Alimentação



14/11/2021- Dia Mundial dos Pobres

Existe uma rede solidária forte na Arquidiocese, muita solidariedade em tempos de pandemia – apresentadas aqui, por meio do relatório das atividades desenvolvidas por cada ação social, pastoral social e entidade social a cada bimestre.





AÇÃO SOCIAL ARQUIDIOCESANA
Rua Esteves Júnior, 447 – Centro – 88015-130
Florianópolis – SC. Fone/FAX: 3224-4799
www.asafloripa.org.br – asa@arquifln.org.br



4 SOLIDARIEDADE NA ARQUIDIOCESE NO ANO DE 2021

Foram distribuídos **495.912** itens distribuídos no período de fevereiro a novembro e 168 relatórios recebidos ao longo do ano.

Participaram do relatório no ano de 2021: ações sociais, entidades e pastorais - somando 57 instituições, conforme se observa na planilha abaixo.

DADOS DA CAMPANHA É TEMPO DE CUIDAR, 2021

	FEV/MAR	ABR/MAI	Corpus Christi	JUN/JUL	AGO/SET	OUT/NOV	TOTAL
kg de alimentos	18817	33839	5380	70960	30238	2450	161684
Roupas e calçados	16055	36771	1620	59405	35.410	100	149361
Cestas Básicas	6953	5589	370	7970	5.234	1927	28043
Máscaras	6860	910	180	1200	860	687	10697
Marmitas	6020	1258	0	5772	3206	13751	30007
Lanches	3832	6588	120	32935	33383	12374	89232
Higiene e limpeza	2874	1939	200	6825	3387	0	15225
Cobertores	720	1107	502	2558	1305	170	6362
Livros	697	140	0	380	528	185	1930
Móveis	358	210	40	292	233	375	1508
Jalecos hospitalares	90	0	0	20	20	0	130
Fraldas geriátricas	0	1417	0	216	0	100	1733
TOTAL	63.276	89.768	8.412	188.533	113.804	32119	495.912
RELATÓRIOS RECEBIDOS	33	37	10	45	29	14	168





AÇÃO SOCIAL ARQUIDIOCESANA
Rua Esteves Júnior, 447 – Centro – 88015-130
Florianópolis – SC. Fone/FAX: 3224-4799
www.asafloripa.org.br – asa@arquiifln.org.br



É preciso ter esperança, mas ter esperança do verbo esperar; porque tem gente que tem esperança do verbo esperar.

E esperança do verbo esperar não é esperança, é espera. Esperançar é se levantar, esperançar é ir atrás, esperançar é construir, esperançar é não desistir! Esperançar é levar adiante, esperançar é juntar-se com outros para fazer de outro modo...

Paulo Freire



CNPJ 83.892.828/0001-29
Rua Esteves Júnior, 447 Centro
88015-130 Florianópolis- SC
Fone (48) 3224-8776 / 9 9609-5975
asa@arquifln.org.br
www.asafloripa.org.br